Empieza hoy a vestir como Del Bosque

www.marca.com
DOMINGO 8 ENERO 2012 1€

MARCA

Hoy la cartilla para conseguir gratis la chaqueta de La Roja

HOY CARTILLA

GRATIS*

EN MARCA TV | 23.00 FUTBOLEROS | 23.25 RESUMEN Espanyol-Barcelona

5-1
R. MADRID
GRANADA

VOLVIÓ A SER EL MEJOR Y MARCÓ DOS GOLES, PERO EL MADRIDISMO TEMBLÓ CUANDO SE RETIRÓ LESIONADO... SIN IMPORTANCIA

CRACK BENZEMA

Al Madrid le basta con su **tremendo arsenal ofensivo** para golear a un **serio Granada** • Los blancos suman **¡61 goles en sólo 17 jornadas!** • **Cristiano**, silbado, **no celebró su gol**

La ejemplar afición del Granada no paró de animar pese a la goleada

1-0 RACING ZARAGOZA
0-0 LEVANTE MALLORCA
0-0 R. SOCIEDAD OSASUNA

ALEJANDRO GONZÁLEZ

0-0 MÁLAGA ATLÉTICO

El Atlético de Simeone, de menos a más

Sólido en defensa, dominó sin acierto al Málaga tras el descanso • Discutida alineación del 'Cholo', que dejó a Arda en el banquillo

21.30 CANAL+1 ESPANYOL BARÇA

Máxima exigencia en el derbi catalán

Guardiola: "El Madrid está mejor que nosotros"

"He hecho trampas, echadme del Dakar"

El brasileño **Spinelli** reconoce que reparó su coche de manera ilegal

12.00 GOLT/C+L RAYO SEVILLA | 16.00 GOLT/C+L2 GETAFE ATHLETIC | 18.00 GOLT/C+L VILLARREAL VALENCIA | 19.45 C+L2/PPV BETIS SPORTING

ISLAS CANARIAS 4 días / 3 noches
GRAN CANARIA (Meloneras) — LOPESAN COSTA MELONERAS RESORT, CORALLIUM SPA & CASINO ****
Enero desde 515€ AD
Febrero y marzo desde 555€ AD
TENERIFE (Puerto de la Cruz) — HOTEL BEATRIZ ATLANTIS & SPA ****
Enero, febrero y marzo desde 435€ MP
Precios por persona y estancia en habitación doble, válidos para determinadas fechas de los meses indicados y en el régimen indicado. Incluyen: avión en clase turista (salida desde Madrid), tasas aéreas, traslados. Consulta condiciones de aplicación y precios para salidas desde otras ciudades. Gastos de gestión no incluidos (5 € por reserva). Plazas limitadas. AD: alojamiento y desayuno. MP: media pensión.
902 400 454
www.viajeselcorteingles.es
VIAJES El Corte Inglés

EL FRANCÉS FUE DECISIVO EN LA GOLEADA FRENTE AL TENAZ GRANADA

Oh la lá, Benzema

Fenomenal actuación del delantero, que ha encontrado una fase de máxima excelencia • El Madrid volvió a quebrarse en el medio campo • Discreta actuación de Cristiano Ronaldo, que no celebró su postrero gol

LA CRÓNICA

Santiago **Segurola**

Benzema presidió un partido mil veces repetido en el Bernabéu, testigo del demoledor poderío del Madrid y de la honorable resistencia del Granada. Sucedió lo habitual: Benzema, Higuaín y Cristiano se impusieron en el remate y convirtieron el encuentro en una tranquila noche. Por debajo de la goleada, el duelo tuvo otra lectura: al Madrid le faltó juego y consistencia en el medio campo.

Cualquiera que sea el análisis del encuentro, emergió un protagonista indiscutible. Fue Benzema, de nuevo imparable. Ha entrado en una fase de máxima excelencia, convertido en la clase de delantero que maneja un impresionante arsenal de recursos. Si el Madrid requiere juego: Benzema. Si necesita desborde: Benzema. Si necesita el gol: Benzema. Y así hasta el infinito.

Lo más sorprendente es que su estilo no define a este Madrid eléctrico, de tirones, tan vertical que suele desdeñar cualquier atisbo de paciencia. Benzema es otra cosa. Elige cuando acelerar y cuando frenar, cuando descargar la pelota en acciones sencillas y buscar las asociaciones correspondientes, cuando aprovechar el contragolpe y cuando bajar el pistón. No es fácil lograrlo en un equipo tan vertiginoso como el Madrid. Precisamente por eso, Benzema es más importante que nunca.

En la sabiduría de Benzema, multiplicada por su sólida confianza en los últimos meses, descansa mucho del Madrid actual. Poco a poco se ha convertido en un futbolista sin dudas, de una fiabilidad apabullante, con un nivel de recursos que admite muy pocas comparaciones. Eso sí, no pone cara de velocidad y no concede un milímetro a la demagogia. Se ha impuesto poco a poco, en circunstancias tan difíciles que conviene atribuirle un mérito enorme a su progresión. Ahora es figura. Y de las grandes.

El delantero francés dio una lección en un partido que señaló las mejores virtudes del Madrid y también sus peores defectos. Sin la tenaz participación de Di María, el equipo volvió a fracturarse en el medio campo, donde el Granada se impuso después de recibir el primer gol. Hasta entonces se había resignado a un ejercicio estrictamente defensivo, sin más. No le iba mal, pero Benzema quemaba a la defensa en cada una de sus apariciones. Marcó el gol y marcaba diferencias.

ALEJANDRO GONZALEZ

Higuaín y Khedira abrazan a Benzema en el segundo gol del francés, que suponía el 4-1 a favor del Madrid.

CONEXIÓN XABI-BENZEMA

La conexión Xabi-Benzema definió los primeros minutos del encuentro. El primero como pasador, con largos y precisos desplazamientos. El segundo con una exquisita gama de controles. La sociedad se evaporó tras el tanto del francés. Ante la sorpresa general, el Granada cambió su registro: comenzó a mover la pelota, con bastante criterio, por cierto.

A la cabeza del despliegue granadino figuró Mikel Rico, un veterano que por fin puede disfrutar de la Primera División. Su actuación fue magnífica, especialmente en el primer tiempo. En el gol del empate interpretó todos los papeles. Salió desde su campo, aprovechó el contragolpe para conectar con Uche, que desbordó con demasiada facilidad a Marcelo y cruzó un buen centro. Llegó Mikel Rico y cabeceó. Un gol con muchos matices.

Rico volvió a aparecer por el área poco después, con la misma astucia que en la jugada del empate. No concretó porque Casillas intuyó el remate y estaba perfectamente colocado. Se estiró, rechazó el tiro y apagó el fuego. El Madrid estaba pasando un mal rato. Se había desordenado, no encontraba la pelota y le perdía la impaciencia. Le sostenían los dos centrales. Tanto Sergio Ramos como Varane fueron invulnerables.

Sergio Ramos acreditó su autoridad en las dos áreas. Marcó el segundo gol cuando la hinchada madridista comenzaba a cuestionar a su equipo. La del Granada jamás cuestionó al suyo. Acudió en masa al Bernabéu y festejó al equipo con ganas. El partido, muy equilibrado en el primer tiempo, giró con el tanto de Sergio Ramos. Marcó en su tercer cabezazo. No había forma de pararle.

El Granada no tuvo posibilidad de preguntarse por sus posibilidades. Salió del descanso y concedió dos goles inmediatamente, la clase de Everest imposible de escalar en el Bernabéu. Del tercero del Madrid se encargaron Marcelo, importante en el juego de ataque y sospechoso en el capítulo defensivo, e Higuaín, inadvertido hasta esa jugada. Impuso su fortaleza a Sequeira, se adelantó para rematar y sorprendió a Roberto, que le abrió demasiado la portería.

ENTONCES APARECIÓ CR7

Antes de levantarse de la lona, el Granada recibió otra pésima noticia. Ozil, que dejó luces y alguna sombra, dirigió un pase sensacional a Benzema, impecable en el control. Con la serenidad que acostumbra, se acomodó la pelota. Luego, el remate: duro, raso, perfecto. Un gran gol con consecuencias. Se quejó de un tirón y abandonó el campo, naturalmente entre ovaciones. Los tiempos de las dudas han pasado hace mucho.

Ahí se cerró el partido. Todo lo demás quedó para el inventario y para observar el destemple de Cristiano. No disfrutó del partido y la hinchada murmuró más de la cuenta. Acudió puntual para el gol, el quinto, a última hora, un derechazo terrible que no mereció el menor gesto de alegría del delantero portugués. No fue un hombre feliz.

R. MADRID	GRANADA
5	1

Real Madrid: Casillas; Lass, Ramos, Varane Marcelo; Khedira, Alonso; Benzema (▶52' Callejón), Özil (▶66' Kaká), Cristiano; e Higuaín (▶82' Altintop).

BANQUILLO: Adán (p.), Albiol, Granero y Sahin.

Granada: Roberto; Nyom, Iñigo López, Diakhaté, Siquiera; Mikel Rico, Yebda (▶66' Fran Rico); Uche, Martins (▶76' Abel), Benítez; e Ighalo (▶65' Geijo).

BANQUILLO: J. Juan (p.), Mainz, Cortés y Jaime.

ÁRBITRO: Muñiz Fernández (Colegio asturiano) (1). ■ 24' Roberto ■ 59' Higuaín

GOLES: 1-0 19' **Benzema** culmina a placer una combinación entre Cristiano y Özil. **1-1** 20' **Mikel Rico** cabecea picado un centro de Uche. **2-1** 33' **Ramos** conecta un cabezazo a córner de Özil. **3-1** 46' **Higuaín** la cruza con la diestra. **4-1** 49' **Benzema** la ajusta al palo izquierdo. **5-1** 87' **Cristiano** fusila un balón muerto en la frontal del área.

ESTADIO: Santiago Bernabéu 78.000 espectadores

64%	POSESIÓN	36%
35	Remates totales	12
12	Remates a puerta	5
10	Córners a favor	8
2	Fueras de juego	2
13	Faltas cometidas	9

MARCA en ORBYT.es

▶ **NO TE PIERDAS EN ORBYT** EL RESUMEN Y TODOS LOS GOLES DEL REAL MADRID-GRANADA DE ANOCHE.

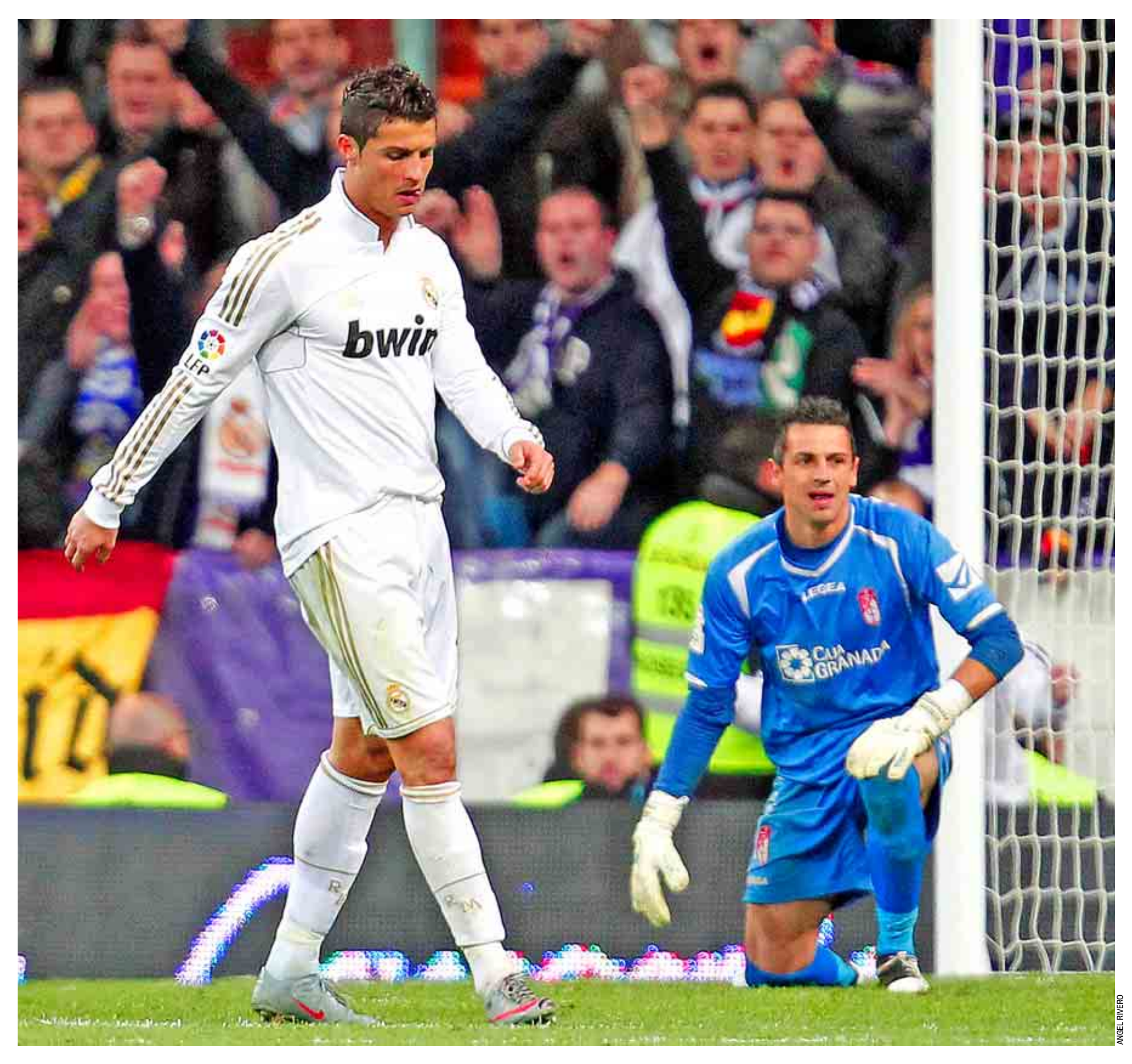

ANGEL RIVERO

PROTESTADO EL LUSO YA LLEVA 26 TANTOS EN 25 PARTIDOS

Cristiano marca pero no lo celebra

JUAN IGNACIO Gª OCHOA | MADRID

La imagen de Cristiano retornando a su campo cabizbajo no es extraña, pero verla después de un tanto del portugués es noticia. Fue lo que ocurrió en el tramo final del partido, cuando CR7 facturó a la red un derechazo seco que cerró la goleada. Su reacción tras el tanto fue fría. Ni levantó los brazos. Se dio media vuelta, con la cabeza gacha, y regresó a su campo sin aceptar felicitaciones.

La reacción de Cristiano no es nueva. Frente al Barcelona recibió pitos del respetable y en el siguiente partido, ante la Ponferradina en Copa, no celebró su tanto en El Toralín. Contra el Málaga también fue protestado y ayer se escuchó en algunas fases del encuentro el clásico runrún del Bernabéu. Ese que acompaña a los jugadores en discusión desde hace décadas. Cuestionados por el gesto del portugués, sus compañeros se mostraron comprensivos. Como Sergio Ramos: "Cristiano es así, le queremos igual".

Lo que no admite ningún tipo de dudas son los números de CR7. Tremendos. Con la diana de ayer, suma 26 goles en 25 encuentros, más de uno por partido. En Liga ya son 21 los tantos que ha conseguido el delantero portugués, elevando la media. El resto de sus dianas se reparten entre la Champions (tres dianas en seis partidos), la Supercopa de España (un tanto, el conseguido en el Camp Nou) y uno más en la Copa, el citado frente a la Ponferradina.

MARCA OPINA

Competitivo y colectivo

Cristiano Ronaldo es un futbolista tremendo. Sus dotes técnicas son innegables, y su carácter competitivo está fuera de toda duda. Sin embargo, su reacción ayer no se debe confundir con esa ambición que siempre exhibe el portugués. El público es soberano al expresar su opinión, y la relación del Santiago Bernabéu con el crack de Madeira se parecía en mucho a un idilio hasta el último mes de competición, a raíz del Clásico. Desde entonces, un amplio sector del estadio madridista comenzó a protestar el rendimiento de CR7. Y eso no le ha sentado bien. Pero un gol es un logro colectivo, la máxima expresión del trabajo bien hecho por todo un equipo. Si a Cristiano no le gusta cómo se expresa la afición blanca, lo peor que puede hacer es demostrarlo en la celebración de un tanto. Por encima del autor, es un gol del Real Madrid. De todo un equipo.

REAL MADRID 5 - GRANADA 1

REUTERS

REUTERS

PODERÍO AÉREO DE RAMOS. El Madrid aprovechó el juego aéreo en los córners. Varane rozó el gol al inicio, pero fue Sergio el que conectó el cabezazo que subió al marcador. Cristiano y el galo esperaban detrás.

JOSE A. GARCIA

EL FRANCÉS FIRMA UN PARTIDAZO, HACE DOBLETE PERO SE RETIRA LESIONADO

Benzema tiene al Madrid a sus pies

'El Gato' vuelve a tirar del carro de Mou dando un recital • Sufrió un golpe en el sóleo y se marchó del campo por precaución • Forma un trío letal con Cristiano e Higuaín

JUAN IGNACIO GARCÍA-OCHOA | MADRID

El Gato sigue poniéndose las botas. Karim Benzema se ha convertiro en el jugador que tira del carro de Mou y por el que pasan todos los balones de ataque del Real Madrid. Ayer, igual que hizo el martes contra el Málaga, volvió a ser el mejor futbolista sobre el césped del Bernabéu. El francés adornó su recital de desmarques, regates y controles con dos golazos soberbios.

Ahora mismo, no hay debate. Este Madrid es Benzema y 10 más. El francés suma ya 16 goles en 25 partidos: 10 en Liga, uno en Copa, cuatro en Champions y otro en la Supercopa. Su peso en el equipo de Mourinho se ha multiplicado exponencialmente hasta el punto que todos sus compañeros le buscan en cada jugada.

Anoche, Benzema jugó en las cuatro posiciones del frente de ataque madridista. Empezó en la banda derecha, desde donde destrozó al Málaga como un extremo a la vieja usanza. Luego pasó a la mediapunta, desde donde conectó a la perfección con Higuaín y con Cristiano. Más tarde, se intercambió el sitio con *El Pipita* y apareció en el área de influencia del delantero centro para marcar el 1-0. Incluso llegó a jugar algún tiempo en la izquierda, cuando un ofuscado Cristiano buscó el cambio de banda.

Culminó su partidazo con un gol de bandera marca de la casa. Un control imposible y una definición perfecta de tiro cruzado con la pierna derecha. Parecía que se había lesionado por un mal apoyo en esa jugada, pero sólo fue un susto. Tal y como explicó Karanka en rueda de prensa, Benzema había sufrido un golpe en el sóleo en el primer tiempo y fue cambiado por precaución.

EL MÁS SUSTITUIDO

Mou ha cambiado a Özil en 11 partidos en lo que va de Liga

CHEMA REY

Benzema, acompañado del médico.

BENZEMA, PURO '9' | EL FRANCÉS CULMINA EN ÁREA CHICA

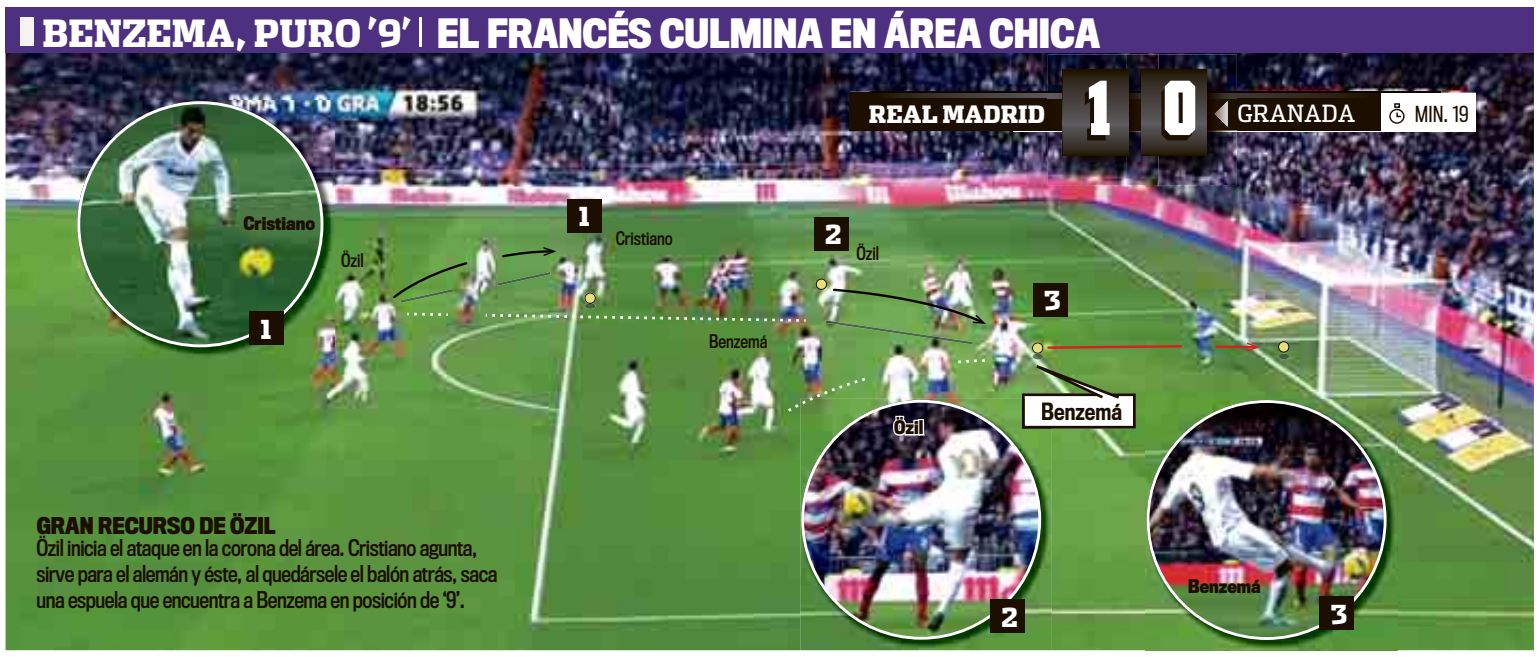

GRAN RECURSO DE ÖZIL
Özil inicia el ataque en la corona del área. Cristiano agunta, sirve para el alemán y éste, al quedársele el balón atrás, saca una espuela que encuentra a Benzema en posición de '9'.

CABEZAZO CÓMODO | RICO IGUALA SIN OPOSICIÓN

1 UCHE SE ESCAPA POR BANDA
El nigeriano controla en el pico del área y se escapa para servir al punto de penalti.

2 RICO, TOTALMENTE SOLO, MARCA
El remate de Rico es perfecto, a la base del poste, pero es que nadie le marcaba. Estaba completamente solo.

FUENTE: **GolT**

INFOGRAFÍA: **Alberto Martínez y Sofía Valgañón / MARCA**

JOSE A. GARCIA

EL DUELO CR7 VS NYOM. Cristiano y el francés Nyom mantuvieron un bonito duelo en la banda. No sólo el rojiblanco tuvo que sujetar a Ronaldo, sino que el luso bajó en más de una ocasión a defenderle.

CHEMA REY

CON PERDÓN

POR JOSÉ VICENTE HERNÁEZ

Benzema y poco 'má'

No va a pasar a la historia este partido pese al 5-1. En realidad me aburrí cantidad. Me dieron ganas de desenchufar la tele en cuanto se fueron **Benzema** y **Özil**. Lo lamenté después, porque el tiempo me acabó dando la razón. Sin Benzema y sin Özil ni este partido ni este Real Madrid merecía ya la pena, máxime tras el 4-1. Ni **Cristiano** festejó su gol.

Sin duda fue lo mejor ese cuarto gol. Otra obra de arte. Un pase largo del alemán, un control magistral del francés y a la buchaca. Dos orejas y vuelta al ruedo. Por cosas así merece la pena tragarse antes sapos y culebras. Lo malo es que Benzema se fue lesionado poco después. Y como si no fuera ya suficiente semejante castigo, **Kaká** entraba por Ozil. Demasiado para mi *body*.

Quedaba mucho partido por delante, pero lo que vino se veía venir por la sencilla razón de que se barruntaba desde el principio. El Real Madrid sigue con la pájara a cuestas como consecuencia de ese parón navideño que no sé a quién narices beneficia, como si los futbolistas no gozasen ya de suficientes vacaciones al cabo del año.

Así que el Bernabéu se tuvo que conformar con otra lección magistral de Benzema y ese aparatoso 5-1 que mantiene otra jornada más de líder al Real Madrid, ininterrumpidamente, por cierto, desde la décima, cuando le arrebató el primer puesto al Levante. Ya lleva, pues, ocho semanas consecutivas en lo más alto del todo, aunque en su momento se dijeron muchas tonterías.

REAL MADRID 5 - GRANADA 1

GONZO

UNO A UNO POR SANTIAGO SEGUROLA

Real Madrid

2

Respondió con su habitual contundencia a un partido que se le complicó en el primer tiempo. Volvió a dar numerosas señales de impaciencia y de fractura en el medio campo.

2
Entrenador
J. Mourinho
El Madrid hizo un alarde de contundencia. No es novedad. Emitió algunas señales preocupantes en el medio campo, a veces de cintura demasiado estrecha.

Sobresalientes	5
Notables	7
Aprobados	5
Suspensos	0
Sin Calificar	0

3
Sobresalientes 6 • Notables 4
Aprobados 5 • Suspensos 0 • Sin Calificar 0

La estrella **Benzema**
El delantero francés fue el mejor de la noche, y con mucha diferencia. Dos goles de gran rematador, controles exquisitos, soluciones para todos los problemas y fueron bastantes. Barrió todo el frente del ataque madridista. Impresionante actuación del 9 del Madrid.

1
Casillas
Apenas fue exigido, aunque el Granada llegó al área con cierta frecuencia. Rechazó, con una excelente colocación, un envenenado tiro de Mikel Rico, cuando el partido estaba empatado.

Sobresalientes	2
Notables	5
Aprobados	9
Suspensos	0
Sin Calificar	1

1
Lass
Tuvo poco peso en un partido donde se le volvía a medir como lateral derecho. Apareció poco en el ataque. No se distinguió en el capítulo defensivo. Sufrió ante el habilidoso Benítez y Sequeira.

Sobresalientes	0
Notables	5
Aprobados	4
Suspensos	2
Sin Calificar	0

3
Varane
Impecable por firme y controlado. No le afectó su larga ausencia, ni la inexperiencia. Juega como un veterano. Elástico y perfecto en los cruces, donde demostró un tempo exquisito.

Sobresalientes	1
Notables	1
Aprobados	1
Suspensos	0
Sin Calificar	0

3
Sergio Ramos
Se impuso en las dos áreas, con la energía habitual y sin distracción alguna. Perfecto cabezazo en el segundo gol del Madrid. Poderoso y ganador en todos los esfuerzos defensivos.

Sobresalientes	4
Notables	5
Aprobados	7
Suspensos	0
Sin Calificar	0

1
Marcelo
Pasó malos ratos frente a Uche, como en el gol del Granada, en una jugada donde se vieron sus carencias defensivas. Mejoró en el segundo tiempo, sobre todo en ataque.

Sobresalientes	3
Notables	3
Aprobados	7
Suspensos	2
Sin Calificar	0

1
Khedira
Llegó al área con frecuencia en los primeros minutos, igual que frente al Málaga. Luego regresó al papel complementario, en parte por necesidades del guión; el Madrid estaba fracturado.

Sobresalientes	0
Notables	1
Aprobados	10
Suspensos	2
Sin Calificar	0

1
Xabi Alonso
Espectacular arranque de partido, con aperturas perfectas, sobre todo a Benzema. Después perdió importancia y precisión, aunque recuperó el toque en la segunda mitad.

Sobresalientes	6
Notables	3
Aprobados	7
Suspensos	0
Sin Calificar	0

2
Özil
Mezcló momentos brillantes –los pases en el primer y cuarto gol– con algunos problemas para interpretar el juego. El Madrid necesita su calidad y debería requerirle más esfuerzo defensivo.

Sobresalientes	1
Notables	2
Aprobados	13
Suspensos	0
Sin Calificar	0

1
Higuaín
Anotó el gol del ariete de toda la vida, un ejercicio de fe y remate que terminó por decidir el encuentro. Fuera de eso, dio menos señales de vida que en partidos anteriores.

Sobresalientes	2
Notables	4
Aprobados	10
Suspensos	0
Sin Calificar	0

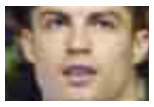

1
Cristiano
No faltó a la cita del gol –magnífico el remate en el quinto tanto, que no quiso celebrar–, pero jugó con impaciencia, con un punto de fastidio evidente. Escuchó algún reproche de la grada.

Sobresalientes	6
Notables	5
Aprobados	5
Suspensos	1
Sin Calificar	0

1
Callejón
Sustituyó a Benzema con el encuentro decidido. Esta vez no aprovechó la oportunidad. Jugó acelerado, alborotando, sin demasiada finura, a la búsqueda del gol que no llegó.

Sobresalientes	0
Notables	1
Aprobados	7
Suspensos	0
Sin Calificar	0

1
Kaká
Intentó aprovechar su velocidad por el carril del diez. Lo consiguió un par de veces, pero las jugadas no terminaron de concretarse. No participó en la generación de juego.

Sobresalientes	2
Notables	3
Aprobados	7
Suspensos	1
Sin Calificar	0

-
Altintop
Jugó los últimos siete minutos, en los que no pudo demostrar nada interesante. Sigue con un papel residual en este Madrid, pero disfruta de más oportunidades que Sahin.

Sobresalientes	0
Notables	0
Aprobados	2
Suspensos	0
Sin Calificar	1

Granada

1

No hizo honor a su eficacia defensiva, la que le ha permitido alcanzar un puesto cómodo en la tabla. Jugó bien en la media hora final del primer acto. No superó los goles tras el descanso.

1
Entrenador
Fabri
Planteó un partido muy defensivo, o eso pareció en el primer cuarto de hora. Sin embargo, lo mejor del Granada sucedió cuando jugó con ambición y criterio.

Sobresalientes	2
Notables	4
Aprobados	10
Suspensos	1
Sin Calificar	0

2
Sobresalientes 1 • Notables 3
Aprobados 11 • Suspensos 0 • Sin Calificar 0

La estrella **Mikel Rico**
Espléndido en el juego, en el despliegue y en sus decisiones, dignos de un buen medio centro. Fue un reloj de precisión en el gol del Granada: originó la jugada y acudió puntual al remate. Se descolgó con astucia. Estuvo a punto de marcar el segundo en una buena llegada.

1
Roberto
Se equivocó en el tercer gol blanco al ofrecer demasiada portería a Higuaín, y tuvo manos blandas en varios remates. No tuvo responsabilidad alguna en los demás goles.

Sobresalientes	1
Notables	8
Aprobados	8
Suspensos	0
Sin Calificar	0

2
Nyom
Un portento atlético y se lo hizo saber al Bernabéu. Insuperable para Cristiano, que casi nunca desbordó. Aprovechó su potencia para lanzarse al ataque, con poca sustancia.

Sobresalientes	0
Notables	7
Aprobados	9
Suspensos	0
Sin Calificar	0

1
Diakhaté
Con Íñigo López, sujetó bastante bien a Higuaín, que era de lo que se trataba. Sin embargo, le faltó la contundencia para detener la diagonal de Marcelo en la jugada del tercer gol del Madrid.

Sobresalientes	1
Notables	1
Aprobados	6
Suspensos	1
Sin Calificar	0

1
Íñigo López
Más firme que Diakhaté, no logró imponerse en el juego aéreo, quizá su principal virtud. Controló a Higuaín, pero quedó muy expuesto a la creatividad de Benzema en varias acciones.

Sobresalientes	1
Notables	6
Aprobados	5
Suspensos	0
Sin Calificar	0

1
Siqueira
Dejó algunos buenos apuntes en sus incursiones por la izquierda, donde hizo alarde de recorrido. Su lacra estuvo en el capítulo defensivo. Sufrió mucho ante Benzema, que actuó en su zona.

Sobresalientes	1
Notables	7
Aprobados	9
Suspensos	0
Sin Calificar	0

1
Yebda
Típico medio centro defensivo, de los que valoran mucho sus entrenadores, pero que pasan generalmente inadvertidos. Ese fue el caso en el Bernabéu, donde acabó sustituido.

Sobresalientes	0
Notables	4
Aprobados	6
Suspensos	0
Sin Calificar	1

1
Martins
El buen centrocampista portugués fue esta vez más ruido que nueces. No logró dar la dinámica adecuada al ataque. Ofreció algún destello en el primer tiempo, sin excesos.

Sobresalientes	1
Notables	3
Aprobados	9
Suspensos	0
Sin Calificar	0

2
Uche
Jugó por la derecha y le dio un buen dolor de cabeza a Marcelo, vulnerable toda la noche. Magnífico en el gol y en un par de incursiones. Se desvaneció poco a poco en el segundo tiempo.

Sobresalientes	0
Notables	3
Aprobados	7
Suspensos	5
Sin Calificar	0

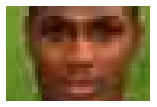

1
Ighalo
El menos activo y el peor del Granada en un equipo que se distinguió por su laboriosidad. No remató, no se desmarcó, no inquietó a los centrales. Penalizó al ataque granadino.

Sobresalientes	0
Notables	4
Aprobados	4
Suspensos	0
Sin Calificar	1

2
Dani Benítez
Hábil y veloz como siempre, y un tanto espumoso, superó en muchas ocasiones a Lass, pero no a Varane, que acudió con la escoba. No fue su mejor noche, pero es crucial para el Granada.

Sobresalientes	0
Notables	8
Aprobados	6
Suspensos	1
Sin Calificar	0

1
Geijo
Sustituyó a Ighalo y no le mejoró, por raro que parezca. Tenía coartada: el partido tenía poco que decir cuando entró en el segundo tiempo. Su equipo había aceptado ya la derrota.

Sobresalientes	0
Notables	2
Aprobados	9
Suspensos	1
Sin Calificar	0

1
Fran Rico
Ingresó por Yebda en la segunda parte. El encuentro estaba ventilado. Jugador de clase, buen distribuidor. Dispuso de la mejor ocasión del Granada en el segundo tiempo.

Sobresalientes	0
Notables	3
Aprobados	5
Suspensos	2
Sin Calificar	0

-
Abel
Salió a ultimísima hora y sustituyó a Martins. Disputó los minutos de la basura en un encuentro que venía totalmente decidido mucho antes.

Sobresalientes	0
Notables	2
Aprobados	7
Suspensos	0
Sin Calificar	4

Ahora en ORBYT
GRATIS juega on-line

¡DIVERSIÓN EN FAMILIA!

DISPONIBLE EN:

Ordenador
·Operación
·Quien es quien
·Pictureka
·Monopoly
·Trivial
·Cluedo
·Risk
·Rummikub
·Elefun
·Conecta 4

iPad
·Operación
·Quien es quien
·Pictureka
·Monopoly
·Trivial

Contenido disponible para abonados iguales o superiores a un mes de las publicaciones de Unidad Editorial.

www.ORBYT.es
Atención al cliente clienteorbyt@orbyt.es / 902 99 99 80

GONZ5

volkswagen.es/beetle

A veces, bastan unos segundos para saber que algo es para ti. Lo ves y no puedes pensar en otra cosa. Porque no puedes sentir otra cosa. Es lo que te sucede con el nuevo Beetle. Sobre todo cuando lo pruebas y ves que pasa de 0 a 100 km/h en solo unos segundos. O cuando descubres sus prestaciones y todo lo que es capaz de hacer. O cuando admiras la sofisticación de sus líneas. Y más cuando sabes que esas líneas esconden 200 CV. Ahora intenta pensar en otra cosa. ¿Verdad que no puedes? **The Beetle desde 21.120 €*.**

Descárgate la aplicación "iBeetle" del App Store, sigue las instrucciones y descubre The Beetle en realidad aumentada en tu iPhone o iPad. Disponible en el App Store

Te pone a 100 en unos segundos.

The 21st Century Beetle.

Das Auto.

Gama Beetle: consumo medio (l/100 km): de 4,5 a 7,7. Emisión CO_2 (g/km): de 119 a 179.

*PVP recomendado en Península y Baleares de 21.120 € para un Beetle 1.2 TSI 105 CV/ 77 kW Design (IVA, transporte e impuesto de matriculación incluidos). Oferta válida hasta 31/01/2012. Modelo visualizado Beetle Sport 200 CV con opcionales.

REAL MADRID 5 - GRANADA 1

LA COCINA DEL FÚTBOL

por ENRIQUE ORTEGO

Arrancar desde la banda para rematar por dentro

Recital de movimientos de Benzema, que se complementa a la perfección con Higuaín • Los dos vuelven a demostrar que pueden jugar perfectamente juntos

Hace bastante tiempo que Mourinho tiene absolutamente asimilado que Benzema e Higuaín son compatibles en el once titular. Y si no apuesta más por los dos juntos es porque siempre quiere tener a uno de ellos preparado en el banquillo por si el partido se complica, como sucedió por ejemplo el martes contra el Málaga. Recuerden su teoría de la temporada pasada sobre el perro y el gato y su gusto por tener siempre un gran delantero en la recámara.

Posiblemente para aprovechar el rebufo de su gran segunda parte juntos en el partido copero ayer apostó por ambos. Hay encuentros que parecen propicios para ello. Sobre todo en casa y ante equipos que, *a priori*, sabes que van a plantear un partido defensivo, como era el caso del Granada. Ayer les puso juntos desde el principio por primera vez en la Liga, pero no en la temporada.

La movilidad de Benzema. En el posicionamiento de partida el francés se escoró a la banda derecha, como teórico extremo. Pero esa era simplemente su posición estática, de arranque. Desde allí se convertía constantemente en un segundo delantero centro, creando un terrible problema a la defensa granadina por el centro.

Iñigo López y Diakhaté se encontraban mano a mano contra Higuaín y Benzema y en esa igualdad numérica los delanteros casi siempre tienen las de ganar. A los veinte minutos marcó el francés desde el punto de penalti y completamente desmarcado porque su lógico par, el lateral izquierdo Siqueira, se quedó dormido en esa acción.

La banda derecha. El costado diestro no termina de tener dueño en el equipo blanco. Ni defensiva ni ofensivamente. Por la posición de lateral han pasado ya seis jugadores (Ramos, Arbeloa, Albiol, Coentrao, Altintop y Lass). En la teórica posición de extremo tampoco tiene un hombre fijo. Ahí han jugado otros tantos: Di María, Özil, Higuaín, Benzema y Callejón.

Ayer el equipo no terminó de explotar nunca esa banda. Lass no aprovechó los espacios que le dejaba Benzema con sus movimientos interiores. Tampoco Khedira, que buscó siempre más la llegada por dentro. Fue Özil quien más y mejor se dejó caer en esa zona y con sus llegadas por sorpresa nunca fue una referencia para Sequeira.

En la segunda parte, Lass ganó metros y se incorporó un poco más, pero siempre con el freno de mano echado, sin profundizar

LATERAL DIESTRO

Lass cumplió en defensa pero no explotó su banda en ataque

Zona a balón parado. Fabri es de los entrenadores que apuesta por defender las acciones a balón parado en zona total. En el caso de los córners mete a los once hombres en su área e intenta escalonarlos por líneas, todos muy cerca del punto de penalti. Ayer desde el primer lanzamiento de Xabi Alonso se comprobó que iba a sufrir mucho por alto en esas acciones porque para defender en zona hay que tener una gran agresividad y concentración.

El Madrid trabajó bien esos balones con envíos precisos donde menos rivales había y por lo tanto la zona más desprotegida defensivamene. Así marcó Sergio Ramos el segundo gol. El pasado domingo también el Levante le había marcado al Granada un gol a la salida de un saque de esquina.

MARCELO

"Es bonito celebrar mis cinco años aquí con un triunfo"

J.I.G.O. Marcelo celebró sus cinco años en el Real Madrid con victoria: "Estoy muy feliz, ha sido una victoria importante en un día especial para mí. Estar cinco años en el Real Madrid no es fácil y yo lo he conseguido, trabajando al máximo en cada partido y entrenamiento. Cada día intento darlo todo por este club".

El brasileño echó un capote a Cristiano Ronaldo, que se fue del Bernabéu sin hacer declaraciones: "Está bien, de verdad. A veces pasan estas cosas cuando no se marcan goles, pero él siempre ayuda al equipo y no hay que hablar mucho más de esto". Sobre el partido de Copa, apuntó que prevé "un duelo muy difícil".

CALLEJÓN

"El objetivo en cada partido es mantener el liderato"

J.I.G.O. José Callejón abandonó el estadio Santiago Bernabéu satisfecho por la victoria, que les mantiene una semana más líderes de Primera. "Éste es el principal objetivo, seguir ganando y aguantar el liderato. El Granada nos complicó mucho el partido en la primera parte, pero en la segunda mitad subimos el ritmo y nos hicimos con el encuentro".

Superado el encuentro liguero, toca pensar en la Copa: "No va a ser fácil. Va a tocar trabajar mucho para pasar a la siguiente ronda". Por último, como granadino, se mostró muy orgulloso del espectáculo que ofreció la afición del Granada en el Bernabéu.

RACHA DE LOS 14 PARTIDOS EN EL BERNABÉU, SÓLO EN TRES SE HA IDO IMBATIDO

El Real Madrid suma ¡61 goles en sólo 17 jornadas!

H. CEREZO/J. A. JIMÉNEZ | MADRID

El Real Madrid es una apisonadora goleadora. Suma ya 61 goles en esta temporada en Liga, cuando sólo se llevan disputadas 17 jornadas. De seguir con esta media abrumadora (3,5), acabaría con el récord histórico de los 107 del Madrid de Toshack. Y por goleada, nunca mejor dicho, porque se irían a los 136 tantos.

Las comparaciones son muy significativas. Por ejemplo, el Valencia de Benítez que ganó la Liga 01-02 hizo en toda la temporada 51 goles, 10 menos de los que lleva el Madrid cuando todavía no se ha llegado al ecuador del campeonato liguero. En total, los blancos han marcado ya esta temporada la friolera de 92 goles en sus 27 encuentros (la media baja a 3,4). Eso sí, aunque parezca mentira, estos 61 goles no son récord. Los superan el Athletic en la 30-31 y en la 32-33.

Por otra parte, esa racha tiene una doble cara en los partidos en el Bernabéu. Rara es la vez que un rival se marcha con el marcador a cero de Chamartín. De los 14 partidos que los blancos han disputado esta temporada como locales, sólo en tres Casillas y Adán se han ido con la portería inmaculada. Las cuentas se resumen así. En Liga, nueve partidos y sólo uno imbatido, contra el Villarreal. En Supercopa, el Barça hizo dos. En Champions, Ajax y Lyon se fueron de vacío. Y en Copa, tanto Ponferradina como Málaga marcaron. En total, 57 a favor y 18 en contra.

LOS PARTIDOS EN CASA

	RIVAL	COMPETICIÓN	RESULTADO
1	Barça	Supercopa	2-2
2	Getafe	Liga	4-2
3	Rayo	Liga	6-2
4	Ajax	Champions	3-0
5	Betis	Liga	4-1
6	Lyon	Champions	4-0
7	Villarreal	Liga	3-0
8	Osasuna	Liga	7-1
9	Dinamo	Champions	6-2
10	Atlético	Liga	4-1
11	Barça	Liga	1-3
12	Ponferradina	Copa del Rey	5-1
13	Málaga	Copa del Rey	3-2
14	Granada	Liga	5-1

KARANKA

"Cristiano sólo ha demostrado sus ganas de marcar goles"

JUAN IGNACIO GARCÍA-OCHOA | Aitor Karanka fue el encargado de dar la rueda de prensa posterior al partido, pero enseguida aclaró que su presencia ante los madridistas no se debía a un enfado de Mourinho con sus jugadores, sino a un problema familiar del luso.

Aclarada su presencia ante los periodistas, tocaba diseccionar el encuentro. El segundo de Mou no se metió en grandes charcos, sobre todo a la hora de hablar de la primera parte, en la que como ante el Málaga, al Madrid se le vio en apuros. "El Granada estaba muy bien colocado, con muchos jugadores atrás, y eso ha dificultado mucho nuestro juego. Aún así, nos hemos ido con ventaja al descanso y luego, en la segunda, hemos ido un poco mejor jugando con más velocidad", explicó Karanka.

Era una preguntada obligada saber cómo había sido la charla de Mourinho al descanso. Ante el Málaga, el luso reconoció que les puso firmes. Ayer, siempre según Karanka, parece que se rebajó un poco el tono: "Cada charla es distinta, porque cada competición es diferente. No es lo mismo un partido de Copa que vas perdiendo al descanso que uno de Liga. Hemos corregido errores al descanso y en la segunda parte nos ha ido bien".

BEATRIZ GUZMAN
Karanka, ayer en el banquillo.

> **"Benzema e Higuaín han evidenciado que pueden jugar juntos"**

> **"Arbeloa no estaba en condiciones para jugar este partido"**

Una de las novedades del once respecto al último partido fue la presencia de Benzema e Higuaín. Para Karanka funcionó bien esta conexión, aunque dejó entrever que juntar a los dos delanteros no será una costumbre: "Lo normal no es que jueguen juntos Higuaín y Benzema, pero sí que lo pueden hacer. El rival tiene miedo a los dos y eso demuestra que pueden jugar juntos". A continuación, Karanka aseguró que la lesión de Benzema "no parece grave", aunque todo queda pendiente de las pruebas médicas.

Como Mourinho, Karanka se mostró enérgico para defender a Cristiano: "Seguramente no celebró el gol por un gesto de rabia, porque las cosas no le salían. Se ha demostrado las ganas que tiene de marcar, nada más".

Por último, aclaró la ausencia de Arbeloa asegurando que estaba pactada: "En la lista entran 18 jugadores. Se quedó fuera porque se habló con él y se vio que no estaba en las mejores condiciones y para cada partido tienen que ir los que están en mejores condiciones".

FABRI

"La afición nos ha dado una lección, ha sido impresionante"

J. I. G-O. | El técnico del Granada, Fabri González, no le puso un solo *pero* a la victoria del Real Madrid sobre su equipo. El entrenador andaluz aseguró que sus jugadores ejecutaron el plan del partido tal y como lo habían preparado, sobre todo en la primera parte, pero que la pegada del Real Madrid fue demoledora: "El equipo ha competido bien, pero en el minuto dos de la segunda parte se acabó el partido. Ellos hicieron el tercero y ahí ya era imposible. Hemos podido maquillar el resultado, pero no hemos estado finos. Entraba dentro de la lógica que nos hicieran cuatro o cinco, pero no me ha gustado que nos hicieran goles a balón parado".

Tras la derrota, el técnico rojiblanco señaló a su afición como el mejor jugador del partido: "Del encuentro me quedo con la afición. Nos han dado una lección, por su desplazamiento y su apoyo".

SEAT
GRUPO VOLKSWAGEN

IKER, DEBERÍAS PROBARLO

PLAN SEAT | AYUDA
MÍNIMO 3.000 € POR TU COCHE

SEAT IBIZA COPA
MUCHO MÁS IBIZA POR 9.400 €

SEAT presenta el nuevo PLAN SEAT AYUDA. Un plan pensado para ayudarte a ti, a Alberto, a Marta y a todos. Porque te ofrece más. Un mínimo de 3.000 € por tu coche. Y además, tienes un SEAT Ibiza COPA con todo el equipamiento que puedas imaginar por solo 9.400 €. **DEBERÍAS PROBARLO.**

YouTube .COM/TUSEAT .COM/SEAT .COM/TUSEAT SEAT.ES

Consumo medio combinado de 3,4 a 5,9 l/100 km. Emisiones de CO_2 de 89 a 139 g/km.
PVP recomendado para Península y Baleares para SEAT Ibiza SC 1.2 51 kW (70 CV) Reference COPA: 9.400 € (incluye IVA, impuesto de matriculación, transporte y descuento promocional). Descuento sobre PVP según modelos, para clientes particulares y autónomos que financien a través de Volkswagen Finance SA EFC (según condiciones contractuales) un capital mínimo de 8.000 €, con una duración y permanencia mínima de la financiación de 36 meses y entreguen un vehículo usado de más de 8 años o 160.000 km. Oferta válida hasta el 31/01/2012. Campaña incompatible con otras ofertas financieras, aplicable a la gama SEAT Ibiza, gama SEAT León, gama SEAT Altea, gama SEAT Exeo y gama SEAT Alhambra. Imagen acabado SEAT Ibiza COPA Style.

REAL MADRID 5 - GRANADA 1

LA CARAVANA DE LA ILUSIÓN EN EL BERNABÉU
■ Los aficionados del Granada tiñeron de rojiblanco los aledaños del Bernabéu. Su comportamiento antes, durante y después del partido fue sencillamente espectacular. Chapó.

FOTOS: JOSÉ A. GARCÍA

TESTIGO M

→ **LA INVASIÓN DEL GRANADA** / La afición andaluza tomó Madrid desde primera hora de la mañana. Para la mayoría era su primera vez en el Santiago Bernabéu, que se quedó mudo ante la hinchada rival. Los jugadores grabaron con cámaras desde el bus el recibimiento que les hicieron al llegar al estadio.

5.000 gritos en el Bernabéu

JUAN IGNACIO GARCÍA-OCHOA | MADRID

A las 18.45, con la llegada del último autobús procedente de Granada a la calle de Padre Damián, se culminó la invasión de aficionados rojiblancos al Santiago Bernabéu. Misión cumplida, 5.000 hinchas en Madrid que se hicieron sentir como 80.000 en una noche, y un día, que ya forma parte de la historia más bonita del club andaluz. Al menos por parte de sus aficionados.

Desde primera hora de la mañana se dejaron ver por las calles de Madrid. Eran los que aprovechando la festividad de Reyes viajaron en coche el día antes. Unos 800 que desde bien temprano tiñeron la plaza Mayor y las calles más céntricas de rojiblanco. Porque no debe haber un aficionado del Granada sin la camiseta de su equipo. Cualquier extranjero desinformado que paseara por la capital pensaría que Madrid entera es del Atleti. Pero no, bastaba hablar un segundo con ellos para darse cuenta de que venían a otra cosa: a conquistar el Bernabéu.

El trajín de aficionados granadinos por Madrid se hizo mayor a partir de la una del mediodía, hora a la que empezaron a llegar los primeros autobuses de la caravana de la ilusión que había arrancado a las ocho. "Sólo nos ha faltado traernos el estadio, porque los demás hemos venido todos", decía Roberto, un trabajador del Corte Inglés que había hecho auténticas piruetas para saltarse el curro en el primer día de rebajas y no faltar al regreso de su equipo al Bernabéu. Y así 5.000 historias personales. Todas diferentes, todas para ver por primera vez a su equipo en el Bernabéu. Porque después de 35 años apartado de Primera, para casi todos era su primera vez en Chamartín. Quien escribe este texto, al menos, no encontró a ninguno que también estuviera en 1977.

El día de fiesta empezó en los autobuses. Porque pese al madrugón, la mayoría no aprovechó el viaje precisamente para dormir. Desayuno a bordo, jolgorio y muchos cánticos. Tantos que más de uno llegó afónico al Bernabéu y tuvo que sacar la garganta de repuesto.

LA MAREA ROJIBLANCA

A partir de las cuatro de la tarde, la afición granadina se concentró a los pies del Bernabéu, en la confluencia de las calles Rafael Salgado y Padre Damián, donde esperaron durante dos horas y media la llegada de su equipo. Durante este tiempo dieron paso a todo su repertorio de canciones, entre las que mandaba una: "¡¡¡Sí, sí, sí, ganamos en Madrid!!!". Optimismo declarado, pese a que era consciente de que habían viajado para ver en directo una misión imposible: "Da igual que nos metan cinco, estar aquí ya es un triunfo. Nuestro objetivo es pasarlo bien aquí... y volver el año que viene".

La apoteosis llegó con la llegada del equipo al Bernabéu. Los 5.000 aficionados formaron un espectacular pasillo que hizo saltar las lágrimas a más de uno. Al grito de "*Graná, Graná*", los jugadores llegaron al estadio del Madrid como héroes y cámara en mano. Porque fueron los futbolistas los que grabaron a sus aficionados para no olvidar jamás este momento. Ya dentro del estadio, y como era de esperar, la afición del Granada se comió a la del Bernabéu.

LA POLÉMICA DE RAFA GUERRERO

ÁRBITRO: César Muñiz Fernández.
ÁRBITROS ASISTENTES: Díaz Pérez y Sobrino Magán.
CUARTO ÁRBITRO: Álvarez Pinardo.

Pedí a los Reyes arbitrajes así para toda la temporada

Cuando escribí la carta a los Reyes Magos, además de pedir paz en el mundo, me acordé del otro mundo, el arbitral. Así que siendo solidario con los que todavía considero, en algunos honrosos casos, mis compañeros, solicité a sus majestades que tanto los jugadores como los trencillas tuvieran un comportamiento ejemplar para lo que queda de temporada.

Y parece que fui bueno el año pasado, porque, al menos ayer, me lo concedieron. El arbitraje de Muñiz Fernández fue ejemplar y brilló a un alto nivel, y eso que la dificultad era doble de inicio, porque ninguno de sus asistentes eran sus habituales, por no haber pasado estos las pertinentes pruebas físicas.

Así las cosas, valoramos el mérito que tuvo Muñiz a la hora de decidir en las escasas jugadas polémicas del partido. Sobre todo en los dos primeros goles del Madrid, donde Roberto Díaz Pérez, asistente habitual de Iturralde —qué tiempos aquellos— acertó al dar validez a ambos. Primero, Benzema está en línea. Y segundo, Higuaín, que se encuentra adelantado, no participa en la jugada. *Chapeau* para los tres.

En el debe, una cosa. En el 26' debió amonestar a Khedira por una entrada a Martins. Al final, acabó el partido como siempre. Sin despeinarse.

LAS NOTAS

Condición física	**Muy buena**
Colocación	**Muy buena**
Personalidad	**Excelente**
Labor en equipo	**Muy buena**

Mala, regular, buena, muy buena, excelente

Minuto: **19** | Acierta ▲

Benzema, habilitado: Özil prolonga y el francés está en línea con Diakhaté.

Minuto: **33** | Acierta ▲

Demasiado teatro. Nyom exagera el contacto y Muñiz se lo recrimina. Menos actuar.

BUTRAGUEÑO

"Lo de Cristiano pudo ser respeto al Granada"

J. I. GARCÍA-OCHOA | MADRID

Emilio Butragueño valoró el gesto de Cristiano Ronaldo, que seguro dará que hablar, de no celebrar su gol. "Quedaba muy poco para el final del partido, puede ser una muestra de respeto para el Granada. Cristiano se caracteriza por su afán de marcar goles y ayudar al equipo. Es una buena noticia que haya hecho el quinto gol porque el martes tenemos un partido muy importante en Málaga y es importante que esté bien".

Sobre los objetivos, indicó: "Competimos para ganar todos los títulos, no podemos renunciar a ninguno. Este nombre y este escudo exige que vayamos a por todo".

bet365.com

ESPANYOL 13'00 € - BARCELONA 1'22 €

EMPATE 6'00 € | 1ª DIVISIÓN JORNADA 18 - DOMINGO 8 C+ 21:30 H

PRE-PARTIDO - MÚLTIPLES APARTADOS INCLUYENDO:

RESULTADO CORRECTO
Espanyol gana 1-0 29'00 €
Barcelona gana 0-1 8'50 €
Empate 1-1 17'00 €
Etc.

DESCANSO/FINAL
Espanyol – Espanyol 26'00 €
Empate – Empate 10'00 €
Barcelona – Barcelona 1'57 €
Etc.

TOTAL DE GOLES
Más de 2.5 1'47 €
Menos de 2.5 2'60 €

TOTAL DE GOLES – Par o Impar
Par 1'90 €
Impar 1'95 €

Y TAMBIÉN

Rayo Vallecano vs. Sevilla 1. 3'25 X. 3'30 2. 2'20
Getafe vs. Ath. Bilbao 1. 2'50 X. 3'30 2. 2'75
Villarreal vs. Valencia 1. 3'00 X. 3'40 2. 2'30
Real Betis vs. Sporting Gijón 1. 1'90 X. 3'50 2. 4'00

Hasta 100 € de Bonus para nuevos clientes

EN DIRECTO - APUESTA EN DIFERENTES APARTADOS INCLUYENDO:

TOTAL CÓRNERS
PRÓXIMO EQUIPO QUE MARCA
GOLES PRIMERA MITAD

Toda la Liga, 2ª, 2ªB, 3ª, Copa del Rey, Champions, UEFA, Ligas Europeas,.....
Número 1 en Apuestas de Fútbol

CHEMA REY

UN ABRAZO ENTRE AMIGOS

Martins se fundió en un abrazo con su amigo Cristiano, que se volcó con él por el grave problema de salud que padece su hijo.

GOL DEDICADO A AGUSTÍN HERRERÍN

Ramos marca en su partido 250

J. I. GARCÍA-OCHOA | MADRID

Sergio Ramos fue uno de los destacados de las filas madridistas anoche frente al Granada. El central regresó al equipo tras superar una lesión muscular y lo hizo a la grande. Jugó su partido 250 en Liga (211 con la camiseta del Madrid), lideró a la defensa, acompañado del joven Varane, y marcó el 2-1 cuando más apretaba el Granada gracias a un portentoso salto en un córner.

El de Camas corrió a dedicárselo al delegado del Santiago Bernabéu, Agustín Herrerín, cuya esposa falleció recientemente, un gesto digno de un gran capitán. Con el gol de ayer firma ya 29 en Liga desde que empezó a jugar en el Sevilla hace ya nueve años. Es su tercera diana esta temporada tras sus goles al Valencia en Mestalla y al Villarreal, todos ellos de cabeza.

El de Camas resumió así la victoria contra el Granada: "En la primera parte hemos sido merecedores del resultado, hemos tenido el control del juego y fuimos superiores. Particularmente, contento por el gol. Pero me quedo con la segunda parte. Logramos que se abrieran más y fue más fácil. Sentenciamos pronto", señaló el central.

DIEGO G.SOUTO

Ramos se lo dedicó a Herrerín.

TORIL CUMPLE UN AÑO COMO TÉCNICO

El Castilla quiere ser campeón de invierno

ADRIÁN ANGULO | MADRID

Quedar campeón de invierno y mantener el liderato. Ése es el objetivo del Real Madrid Castilla, que inicia el nuevo año 2012 con las secuelas del polémico partido frente al Alcalá, en el que acabó con ocho jugadores sobre el terreno de juego. Álex Fernández y Morata se pierden el choque por sanción.

El conjunto de Toril —que el lunes cumplirá un año en el banquillo del filial madridista—, se enfrenta a un Vecindario en horas bajas. Los canarios ocupan puestos de descenso y acumulan una racha negativa de tres partidos sin ganar.

La expedición blanca, que llegó ayer por la tarde a Las Palmas, coincidió en el vuelo con el ciclista de Pinto Alberto Contador, que deseó suerte a los mirlos blancos.

Municipal 12.00 h. (11.00 h.i.) MARCA TV

VECINDARIO: Álamo; David Simón, Roberto, Badayco, Fran; Pollo, Comendez; Óscar Sánchez, Yeray López, Maikel; y Yeray Ortega.

CASTILLA: Isaac; Carvajal, Nacho, Mendes, Casado; Omar, Mandi; Juanfran, Óscar Plano, Jesé; y Joselu.

ÁRBITRO: **Mateo Valero** (valenciano).

El área de Sara

POR **SARA CARBONERO**

Algunos jugadores de la Liga podrían disputar hasta 34 partidos desde enero hasta abril. Sólo 3 días entre cada encuentro.

¡La cuesta interminable!

Hoy el viento sopla más de lo normal, las olas intentando salirse del mar, el cielo es gris y tú no lo podrás cambiar, mira hacia lo lejos busca otro lugar y cien gaviotas dónde irán. (Duncan Dhu).

La celebración de la Eurocopa 2012 ha deparado un calendario tan apretado de partidos que, en el caso de algunos equipos que a día de hoy están presentes en todas las competiciones, puede llevarles a jugar con sólo tres días de intervalo durante cuatro meses. Los equipos en cuestión son Real Madrid y Barcelona, que siguen en Champions y Copa Del Rey, y, por otro lado, Athletic de Bilbao y Valencia, que también siguen en la Copa del Rey y juegan la Europa League.

Suponiendo que Real Madrid o Barcelona pasasen todas las eliminatorias —solo puede hacerlo uno de los dos—, jugarían en enero cuatro partidos de Liga y cuatro de Copa; en febrero, cuatro de Liga, dos de Copa y uno de Champions; en marzo, cinco de Liga, dos de Champions y uno con la selección (los internacionales); y en abril, seis de Liga y tres de Champions…

Por su parte, Athletic y Valencia (en este caso sí podrían llegar los dos ya que en Copa no se cruzarían hasta la final y en la Europa League aún no se conocen los cruces si superan esta eliminatoria, como esperamos que hagan) jugarían dos partidos más. La Europa League está todavía en dieciseisavos de final, no en octavos como la Champions, es decir, tienen aún una eliminatoria más.

Esto significa que 15 de las 17 semanas próximas albergan dos partidos, enlazando fin de semana y martes o miércoles de juego ininterrumpido. Ya para el mes de mayo quedan los últimos tres partidos de Liga y las finales de la Europa League, la Champions y la Copa del Rey, los días 9, 19 y 25, respectivamente.

Es muy probable que los cuatro entrenadores piensen en esto cada día, y también que no puedan saber en qué condiciones físicas y psicológicas llegará cada uno de sus jugadores. De aquí a entonces puede haber lesiones, sanciones, decisiones técnicas… Intentarán gestionar de la mejor manera posible las rotaciones, pero hay imponderables que son difíciles de esquivar. Esas decisiones condicionarán este maratón de partidos, más propio de la NBA.

El mes de mayo podría traer en forma de final o finales, (Copa del Rey y Champions o Europa League) un merecido premio a alguno de ellos, que también se estarán jugando mucho en Liga en esos tres últimos partidos. Como colofón, para algunos de ellos, la Eurocopa con sus respectivas selecciones… ¿Quién da más?

AFP

Coentrao y Cesc disputan un balón en el Clásico liguero celebrado el pasado 10 de diciembre en Madrid.

SILVA

Cumple años el mejor de la Premier

■ David Silva, 'El Messi español' como lo define el maestro Tomás Guasch, cumple hoy 26 años en plena consolidación de su excelente carrera deportiva, lo que ha llevado a algunos profesionales a calificarle como el mejor jugador actual de la Premier League. Muchas felicidades, David.

FÚTBOL ESPAÑOL

La mejor Liga del mundo

■ Si tenemos en cuenta que Guardiola ha sido elegido mejor técnico del mundo; Casillas, mejor portero y Xavi, mejor creador de juego; que los tres aspirantes al Balón de Oro juegan aquí y que hasta nueve jugadores de La Roja estaban nominados y que el once ideal de la UEFA podrían coparlo jugadores de la Liga… sobran las palabras.

BALONCESTO

El inolvidable duelo Norris-Martín

■ Norris ha declarado que le gustaría acabar su carrera en el Barça y retirarse aquí. Los amantes del basket recuerdan sus duelos con Fernando Martín, que nos dejó en un fatal accidente. Era una rivalidad dura, plástica, intensa y, sobre todo, deportiva. En el entierro de Martín, Audie lloró desconsolado y emocionó a todos, madridistas y culés.

GONZ5

902 400 454
www.viajeselcorteingles.es

PROMOCIÓN VÁLIDA PARA CRUCEROS HASTA EL 31 DE DICIEMBRE. (1) Descuentos por reserva anticipada, aplicables sobre las tarifas mínimas publicadas en los catálogos 2012 de las compañías navieras en determinadas salidas, barcos y categorías. (2) Para cruceros publicados en catálogos de 2012. (3) Financiación sin intereses hasta en 10 meses. Gastos de gestión 0€. Intereses subvencionados por Viajes El Corte Inglés S.A. Financiación sujeta a la aprobación de Financiera El Corte Inglés E.F.C., S.A. Por compras superiores a 300€. Recibo mínimo 30€. Del 8 de enero al 8 de febrero 2012. Ejemplos de importes a financiar: Importe 300€ aplazamiento a 10 meses sin intereses, TIN 0%, TAE 6,69%, gastos de gestión 9€, importe total aplazado 309€. Importe 1.000€, aplazamiento a 10 meses sin intereses, TIN 0%, TAE 1,98%, gastos de gestión 9€, importe total aplazado 1.009€. (4) Si el precio de tu crucero baja hasta 21 días antes de la salida del crucero te devolvemos la diferencia. (5) Consulta cruceros, condiciones y fechas de aplicación. (6) Pago desde 60€ por persona a descontar del importe a entregar 2 meses antes de la salida del crucero. CONSULTA CONDICIONES DE LA PROMOCIÓN SEMANA DEL CRUCERO EN www.viajeselcorteingles.es. C.I.C.M.A. 50, Hermosilla 112 - Madrid

MÁLAGA 0 - ATLÉTICO 0

EMPATE EN EL DEBUT DEL ENTRENADOR ARGENTINO PARA UN ATLÉTICO QUE FUE DE MENOS A MÁS

Simeone ya sabe que ha entrado en Malagón

Deja al Málaga en dos ocasiones, pero apenas cuenta con tres • Más sudor que fútbol: el míster sabe que tiene trabajo • El equipo local nota en la segunda parte el paso adelante del rival y da por buenas las tablas

LA CRÓNICA
Alberto R. Barbero

Tendente como es por naturaleza al análisis y a la reflexión, poco dado a decisiones volcánicas o crisis variopintas, el Atlético dedicó buena parte de las Navidades a realizar un ejercicio de introspección. Hubiéramos jurado que buscaba en el mismo las causas de una situación que cualquier hijo de vecino definiría al menos como negativa, pero la sorprendente aunque respetable conclusión es que se ha concedido escasa ventaja en los últimos meses de 2011 a los rivales directos, entendidos por tales Sevilla y Málaga. Pareciera, según la peculiar versión rojiblanca, que a Levante y Osasuna les haya colocado ahí la Guardia Civil.

Facilidades las justas, así que, hallado el problema, tocaba devanarse los sesos en busca de la solución. Con el Sevilla se tiró de Reyes: mira que hay equipos, pero el Atlético ha perdido un efectivo precisamente para reforzar al que quiere moverle la silla. Más allá de que las últimas declaraciones del muchacho dejaran claro al Calderón que últimamente jalea a cualquiera, hay quien tiene claro ya el autor del gol que de un modo u otro dejará a los de Simeone fuera de la Champions. Con el Málaga, parecía más facil: derrota en La Rosaleda y a otra cosa. Con lo que no se contaba, por lo visto, era con la tendencia del Cholo a llevar la contraria.

Porque, a todo esto, el banquillo tiene nuevo inquilino. Concedamos, al menos mientras no lo desmientan más alineaciones como la de ayer, que para ocuparlo sí se ha tenido buen gusto. Concedamos también que Manzano hubiera ido preso dibujando el once que dibujó ayer el Cholo, que por ejemplo no encontró hueco para Arda. Concedamos que el primer objetivo rojiblanco, frenar la sangría, se ha cumplido. Concedamos que el camino a recorrer se antoja inmenso.

Porque hay aspectos de un partido de fútbol para los que tanto daría que el entrenador del Atlético fuera San Manuel Bueno, mártir. Para las *pereadas*, entiéndase. Las dos mejores ocasiones del Málaga antes del entreacto llevaron en el prólogo al colombiano, tragándose una diagonal en la primera y un bloqueo en la segunda. Simeone, eso sí, ya sabe que bajo palos no hay motivos para la preocupación: Courtois dejó en nada tanto el mano a mano con Buonanotte como el cabezazo de Rondón.

Del fútbol que generaba el Atlético entonces da idea la única oportunidad digna de tal nombre que tuvo: mediaron dos rebotes para que, primero, Salvio se deshiciera de Demichelis y, después, el disparo de Diego acabara en el larguero previo toque en Weligton. Por lo demás, un páramo. Pelotazos para Falcao y a otra cosa. Eso sí, solidaridad, presión, tensión defensiva —si hay que rascar, se rasca—, orden en el 4-1-4-1... sólo hubiera faltado debutando un técnico.

Pellegrini respondió a su colega con un diseño parecido, aunque Cazorla se venía atrás para colaborar en la salida de balón con Toulalan. Con Isco en su peor versión, el dominio local apenas quedó en lo ya relatado. Y eso en la primera parte. Porque de la segunda no se puede rescatar una sola acción blanquiazul. El Atlético dio un pase adelante y buscó el partido, noble empeño del que, en cualquier caso, apenas estuvo cerca un par de veces, las correspondientes a un cabezazo de Godín sacado bajo palos y a un disparo de Diego que rozó uno de ellos. Pellegrini, para entonces, firmaba el empate. La Rosaleda, para entonces, soñaba con la Copa.

Y en éstas el partido murió con un cruce oportunísimo de ¡Perea!, quizá como demostración de que este nuevo Atlético, para lo bueno o para malo, se construirá desde la defensa. Es el Atlético del Cholo, que llegó a Málaga y al menos no ha entrado en Malagón. Dice algún cachondo que ya ha sumado a domicilio los mismos puntos que su antecesor.

MÁLAGA	0
ATLÉTICO	0

Málaga: Willy; Jesús Gámez, Demichelis, Weligton, Monreal; Toulalán, Cazorla (▸86' Apoño); Isco, Juanmi (▸68' Van Nistelrooy), Buonanotte (▸73' Duda); y Rondón .

BANQUILLO: Rubén (p.), Sergio Sánchez, Mathijsen y Maresca.

Atlético: Courtois; Perea, Godín, Domínguez, Filipe Luis; Tiago; Juanfran, Gabi, Diego, Salvio (▸68' Arda Turan); y Falcao (▸88' Adrián).

BANQUILLO: Asenjo (p.), Miranda, Antonio López, Mario Suárez y Koke.

ÁRBITRO: **Teixeira Vitienes** (colegio cántabro) ■ 22' Domínguez ■ 27' Diego ■ 57' Demichelis ■ 59' Tiago ■ 61' Sergio Sánchez ■ 65' Falcao ■ 88' Perea ■ 92' Apoño.

ESTADIO: **La Rosaleda** 20.000 espectadores

MÁLAGA	ATLÉTICO
13 WILLY 1 No intervino en las ocasiones rojiblancas.	**13 COURTOIS 3** Aparece siempre que se le necesita.
2 JESÚS GÁMEZ 1 Oficio para la banda derecha.	**21 PEREA 1** Por él no pasan los entrenadores.
5 DEMICHELIS 1 Alterna cruces y acciones extrañas.	**2 GODÍN 2** Esta vez pareció aquel central de entonces.
3 WELIGTON 1 Al quite. Buen partido en el eje.	**18 DOMÍNGUEZ 2** De menos a más. Bien.
15 MONREAL 1 No pudo prodigar las subidas.	**6 FILIPE LUIS 1** Sólo subió el carril en el tramo final.
8 TOULALÁN 2 Un derroche espectacular.	**5 TIAGO 2** Tiró de reservas físicas para aguantar tralla.
12 CAZORLA 1 Ha tenido partidos mucho mejores.	**20 JUANFRAN 1** Garantiza esfuerzo, no siempre acierto.
22 ISCO 1 De las peores versiones que se recuerdan.	**14 GABI 1** Sorpresa en el once. Ahí anda.
26 JUANMI 2 Bullicioso hasta que salió del campo.	**22 DIEGO 1** Solidario, pero tiene que mostrar más.
20 BUONANOTTE 1 Inquieto pero impreciso.	**8 SALVIO 1** Desplazado a la izquierda. Trabajador.
23 RONDÓN 1 Un gran cabezazo y poco más.	**9 FALCAO 1** Ingrata labor. Espectacular por arriba.
9 VAN NISTELROOY 1 Un cabezazo y poco más.	**11 ARDA TURAN 1** Pocos minutos para el turco.
17 DUDA 1 Sin ocasión de sacar la zurda a pasear.	**7 ADRIÁN -** Sin tiempo para exhibir cualidades.
10 APOÑO 1 Cuatro minutos y una amarilla.	
M. PELLEGRINI 1 Al final se conformó con las tablas.	**D. SIMEONE 1** Primero, no mojarse; después, mojar

TEIXEIRA VITIENES 1 Tuvo que tirar de tarjetas, pero apenas hubo polémica. Gol anulado a Falcao por falta a Willy.

57%	POSESIÓN	43%
11	Remates totales	10
2	Remates a puerta	3
5	Córners a favor	6
1	Fueras de juego	1
15	Faltas cometidas	26

PEPE ORTEGA

Diego intenta proteger la pelota ante el acoso de Toulalan, con Cazorla contemplando la acción al fondo.

MARCA.COM
▸ EL RESUMEN DEL PARTIDO DISPUTADO EN LA ROSALEDA, CON LAS MEJORES IMÁGENES, EN NUESTRO SITIO WEB.

ENVIADOS ESPECIALES
MÁLAGA
LUIS AZNAR | RAMÓN NAVARRO

TESTIGO M

→ DEBUT EN EL BANQUILLO / Vive los partidos de modo que sólo le falta calzarse las botas y jugar.

El argentino duró un minuto sentado

LUIS AZNAR | MÁLAGA

Simeone afrontó ayer un día que llevaba esperando desde que decidiera colgar las botas y hacerse entrenador. Lo hizo con la tranquilidad del que ya lleva un tiempo en el negocio, pero con el cosquilleo de estrenarse en el Atlético.

Comenzó la mañana revisando la prensa mientras desayunaba, después dirigió la sesión de activación para, más tarde, comer y descansar.

Pasadas las 16.00 horas apostó por hacer un poco de ejercicio. Un buen rato en la cinta de correr del gimnasio del hotel, ducha, charla con los jugadores, merienda y al autobús, rumbo a La Rosaleda.

Una vez en el campo, no se dejó ver hasta que apenas quedaban unos intantes para que diera inicio el choque. Todos los flashes le apuntaban al salir del túnel de vestuarios. Él, con naturalidad, saludó a Pellegrini y buscó su sitio, donde se santiguó y se besó el antebrazo antes del pitido inicial.

Simeone duró poco más de un minuto sentado. Enseguida se levantó para dar instrucciones y no volvió a catar el asiento. Dirigió, protestó, aplaudió, se lamentó, gritó y comentó mil y un lances con el *Mono* Burgos, su mano derecha.

El Cholo pidió un piscinazo de un futbolista del Málaga, recriminó a Godín que no lanzara un balón fuera cuando Teixeira había parado el choque por haber dos esféricos sobre el césped, la tuvo con el cuarto árbitro tras reclamar una falta en contra en el centro del campo, pidió calma una y mil veces a sus jugadores a la hora de comenzar el juego... En definitiva, no paró ni un instante. Y, a pesar de todo ello, el equipo no terminó de responder y no logró el primer triunfo a domicilio.

RAMÓN NAVARRO

Simeone da instrucciones a sus jugadores, con Burgos al fondo.

LOS TOQUES DE FUTRE

El Cholo, especie en extinción en los vestuarios

Es un auténtico líder • Es curioso que nunca hayamos coincidido en el club

El Atlético de Madrid jugaba anoche en La Rosaleda, en el debut de Simeone en el banquillo rojiblanco. Es curioso que nunca hayamos coincidido en el club colchonero al mismo tiempo. En mi primera etapa como jugador, me fui un par de años antes de que él aterrizase en el Manzanares. Pocos años después, mi segunda etapa empezó justo con su marcha al Inter de Milán, en la temporada 97-98. Ni siquiera fue posible más adelante, cuando yo era director deportivo. Y eso que llegué a viajar a Argentina para ficharle, pero no pudo ser. Es una pena que nunca hayamos coincidido en el vestuario, porque las historias de Simeone siempre estarán presentes ahí. Estas historias pasarán de generación en generación. El carácter ganador del argentino le hace ser un auténtica leyenda no solo para la afición, sino también para el propio vestuario.

Simeone fue, es y siempre será un autentico líder, una especie en extinción en los vestuarios. Si hay un hombre que puede tranquilizar a la afición en este momento horrible, y al mismo tiempo dar todo el apoyo y la moral que necesitan los jugadores, este hombre es Simeone. La plantilla tiene calidad de sobra, con jugadores extraordinarios. El problema ha sido de actitud, no de falta de talento, por lo que ahora más que nunca se necesita a alguien como el argentino para liderar el equipo hacia los triunfos y empezar la escalada hacia los puestos europeos.

En cuanto al Málaga, llegaba al partido de ayer tras haber empezado el año perdiendo contra el Real Madrid, en Copa del Rey. Se trata de uno de los clubes que más dinero ha invertido esta temporada en Europa, un equipo de calidad, que encima es rival directo por los puestos europeos. Por otro lado, era importantísimo para el Atlético de Madrid empezar el año bien. En los siete partidos jugados fuera de casa con anterioridad, sólo logró sumar un punto, encajando nada menos que 20 goles. Simeone no lo tenía nada fácil ayer, pero era la ocasión ideal para romper la mala racha y empezar 2012 regalando un buen resultado. Era, en definitiva, uno de esos partidos que valía mucho más que los tres puntos. Al final, empate. Y a seguir trabajando.

CLASIFICACIÓN

PRIMERA

Equipos	Ptos.	J	G	E	P	GF	GC
1 R. Madrid	43	17	14	1	2	61	16
2 Barcelona	37	16	11	4	1	50	8
3 Valencia	33	16	10	3	3	26	16
4 Levante	30	17	9	3	5	25	19
5 Osasuna	26	17	6	8	3	21	28
6 Málaga	25	17	7	4	6	20	22
7 Sevilla	24	16	6	6	4	18	17
8 Espanyol	23	16	7	2	7	17	20
9 Athletic	22	16	5	7	4	23	19
10 Atlético	20	17	5	5	7	23	27
11 Betis	19	16	6	1	9	17	22
12 Getafe	19	16	5	4	7	17	23
13 Mallorca	19	17	4	7	6	15	22
14 Granada	19	17	5	4	8	11	21
15 R. Sociedad	18	17	4	6	7	16	23
16 Racing	17	17	3	8	6	12	21
17 Rayo	16	16	4	4	8	17	25
18 Villarreal	15	16	3	6	7	13	23
19 Sporting	15	16	4	3	9	16	27
20 Zaragoza	10	17	2	4	11	13	32

LA JORNADA

Racing - Zaragoza 1-0
Bernardo
Levante - Mallorca 0-0

Real Sociedad - Osasuna 0-0

Real Madrid - Granada 5-1
Benzema (2), Ramos, Higuaín y Cristiano - Mikel Rico
Málaga - Atlético de Madrid 0-0

Rayo Vallecano - Sevilla HOY | 12.00 h
González González (castellano leonés) Gol T / C+ Liga
Getafe - Athletic HOY | 16.00 h
Álvarez Izquierdo (catelán) Gol T / C+ Liga 2
Villarreal - Valencia HOY | 18.00 h
Fernández Borbalán (andaluz) Gol T / C+ Liga
Betis - Sporting HOY | 19.45 h
Estrada Fernández (catalán) C+ Liga 2 / PPV
Espanyol - Barcelona HOY | 21.30 h
Turienzo Álvarez (castellano leonés) Canal + 1

SEGUNDA

	Equipos	Ptos.	J	G	E	P	GF	GC
1	Elche	37	19	11	4	4	36	18
2	Deportivo	36	19	11	3	5	31	23
3	Hércules	36	19	11	3	5	21	14
4	Valladolid	35	19	9	8	2	29	17
5	Celta	33	19	10	3	6	34	19
6	Almería	31	18	8	7	3	27	18
7	Córdoba	30	18	8	6	4	19	13
8	Murcia	29	19	8	5	6	25	23
9	Numancia	26	19	6	8	5	22	20
10	Guadalajara	26	19	7	5	7	22	28
11	Alcorcón	25	18	7	4	7	19	19
12	Barcelona B	24	19	6	6	7	29	27
13	Las Palmas	24	19	6	6	7	23	24
14	Sabadell	24	19	6	6	7	23	36
15	Recreativo	23	19	6	5	8	22	22
16	Xerez	20	19	5	5	9	20	25
17	Alcoyano	19	19	4	7	8	19	29
18	Villarreal B	18	19	4	6	9	27	35
19	Huesca	18	19	4	6	9	22	30
20	Girona	16	18	3	7	8	22	30
21	Cartagena	16	19	3	7	9	11	23
22	Gimnástic	13	19	2	7	10	16	26

LA JORNADA

Alcoyano - Celta 0-3
Mario Bermejo, David Rodríguez y Orellana
Barcelona B - Numancia 1-1
Jonathan Soriano - Del Pino
Nàstic - Murcia 0-2
Cristian (2)
Guadalajara - Elche 2-4
Barral e Iván Moreno - Bille, Xumetra, Linares y Albacar
Sabadell - Valladolid 1-4
Lanza - Javi Guerra (3) y Marquitos
Hércules - Las Palmas 2-1
Carlos Calvo y Míchel - Quiroga
Deportivo - Xerez 2-1
Lombán (p.p.) y Guardado - Campano
Cartagena - Huesca 2-0
Dimas y Chamorro
Recreativo - Villarreal B 3-1
Matamala, Enrich y Villar - Gullón
Alcorcón - Almería HOY | 12.00 h
Burgos Bengoetxea (vasco) Canal + 1
Córdoba - Girona HOY | 19.45 h
Martínez Munuera (valenciano) Gol T / C+ Liga

FOTOS: RAMÓN NAVARRO Y PEPE ORTEGA

SIMEONE YA EJERCE SU MAGISTERIO

Diego Pablo Simeone vivió ayer su primer partido como entrenador del Atlético. Saltó al césped de los últimos, saludó a Pellegrini, se sentó unos instantes... y en cuanto se puso de pie no paró de dar instrucciones hasta el empate final.

RUEDA DE PRENSA

SIMEONE

"Jugamos como quisimos, firmes atrás y creando peligro a la contra"

LUIS AZNAR | MÁLAGA

Diego Pablo Simeone estrenó su cargo de entrenador del Atlético de forma oficial. Vestido de forma imponente —herencia de su estancia en Italia—, el Cholo debutó en el banquillo de La Rosaleda: "Mi sensación personal es muy linda, pero al ser un partido de urgencias no lo puedes disfrutar tanto. El Atlético está con necesidad. Si no me equivoco venía de perder varios partidos seguidos y jugábamos con el Málaga, un gran equipo con un presupuesto enorme".

"He visto un equipo solidario, con carácter y que ha gozado de las ocasiones más claras del partido. Es cierto que no tuvimos la posesión y que el Málaga, además, lo hizo muy bien, pero jugamos como quisimos. Estuvimos firmes atrás y creando peligro cuando recuperábamos la pelota", continuó el argentino.

Simeone, en líneas generales, se mostró satisfecho del rendimiento de sus jugadores: "El equipo se plantó bien y jugo su partido. Me gustó la solidaridad de los futbolistas. Así se hace un equipo, con esfuerzo colectivo. Al comienzo del primer tiempo, el Málaga nos hizo estar demasiado retrasados y no cerramos bien las bandas. Pasados los primeros 25 minutos, empezamos a salir un poco más".

"En el segundo tiempo todo fue mucho más claro. Nos hicimos con la pelota donde nos convenía. El partido estuvo donde queríamos. Recuperamos el balón más lejos de nuestra portería y cremos ocasiones claras a la contra. Tuvimos la de Godín, la de Diego... Se vio más el partido que pretendíamos, el que vinimos a jugar", comentó el Cholo.

Segundo empate lejos del Calderón y sin encajar un solo gol: "Fue importante dejar la portería a cero ante un gran rival. Queda mucho trabajo, hay que ir poco a poco. Aprietan el tiempo y los resultados, pero necesitamos concentración, responsabilidad y compromiso. A partir de ahí saldrá el talento que tienen los jugadores y esperamos que puedan resolver los partidos".

Llamó la atención la tardanza en realizar los cambios, que al final sólo fueron dos. Simeone explica: "Los suplentes están en el banquillo, esperando entrar. Puede ser en el minuto 15, en el 20 o en el 89. Habíamos previsto que Arda Turan entrara en el 20. En el 87 entró Adrián, cuando Falcao ya estaba cansado. El partido no estaba decantado hacia un lado u otro y teníamos que esperar para decidir".

> **"Un equipo se hace con solidaridad y esfuerzo colectivo"**

> **"Al ser un partido de urgencias no lo disfrutas tanto"**

M. PELLEGRINI

"El Atlético se empleó mucho en cortar las jugadas"

J. B. | Manuel Pellegrini esperaba más del partido y reconoció que un gol hubiese completado un buen encuentro de los suyos. "Creo que nos faltó concretar el dominio del primer tiempo, pero pudimos hacerle más daño. Tuvimos un rival que hizo muchas faltas, no dejaba espacios. El Atletico se empleó mucho en cortar las jugadas y hay un árbitro que debe saber hasta cuándo se puede permitir", dijo.

Eso sí, no encontró sorpresa alguna con el nuevo entrenador: "Lo del Atlético era lo que esperábamos, sabíamos cómo eran los equipos de Simeone. No podemos hablar de este equipo por un partido. Nosotros, a sumar los máximos puntos posible".

FILIPE LUIS DEJA CLARO EL SENTIR ROJIBLANCO TRAS INICIAR UNA NUEVA ETAPA

"Hay mucho que mejorar, pero ya hemos mejorado mucho"

"Estamos en un puesto que no merecemos, pero así es el fútbol" • Juanfran: "El míster quiere que siempre seamos equipo" • Falcao, luxación en el meñique de la mano derecha

LUIS AZNAR/JESÚS BALLESTEROS | MÁLAGA

Nunca hasta ayer había configurado una alineación del Atlético el Cholo, por lo que no se puede hablar de que entre los once futbolistas que saltaron ayer al césped de La Rosaleda hubiera sorpresas como tal. Sí que había dos caras que eran menos esperadas que las otras nueve. Las de Gabi y Juanfran, futbolistas a los que Simeone incluyó en su primer once como técnico rojiblanco en lugar de Koke y Arda, jugadores con los que, a lo largo de los días previos, había realizado más pruebas. Pizzi, por su parte, fue el descartado, algo que ya venía siendo habitual con Manzano.

El técnico argentino planteó un 4-1-4-1 como sistema base, con Tiago por delante de la defensa y una misión clara: nada más recuperar el balón, como flechas a por el gol. La idea cobró aún más fuerza en el segundo tiempo, con la entrada de Arda al césped en sustitución de Salvio.

Eso sí, pese a que la actitud pareció renovada, el resultado siguió siendo el mismo que en la anterior etapa. O lo que es lo mismo, el Atlético continúa sin conocer el triunfo a domicilio y sigue muy lejos del objetivo de la cuarta plaza. La lectura positiva pasa por dejar la portería a cero a domicilio, algo que no ocurría desde que se visitó al Granada en la octava jornada.

Filipe Luis fue claro tras el choque: "Aquí todo el mundo pelea por jugar. Somos una plantilla con mucha calidad y estamos en un puesto que no merecemos, pero así es el fútbol y hay que seguir luchando por subir puestos en la Liga, que está muy caro, no es fácil. El año pasado ganamos aquí, pero este año, tal y como están las cosas, damos por bueno el punto. Tenemos mucho que mejorar todavía pero ya hemos mejorado muchísimo. Hay que seguir en esta línea de trabajo".

Juanfran, por su parte, también compareció: "El míster quiere que seamos siempre un equipo, en todas las facetas del juego. La falta de Falcao en mi opinión es un salto limpio, pero ya está, no hay que desmerecer para nada la labor del árbitro". El colombiano, por cierto, acabó el partido con luxación en el dedo meñique de la mano derecha.

RAMÓN NAVARRO

Falcao remata de cabeza y marca, pero Teixeira anulará el gol del Atlético por falta al guardameta Willy.

Pellegrini introduce cinco novedades respecto a la alineación del Bernabéu

Manuel Pellegrini introdujo cinco cambios en el once del Málaga respecto al choque copero del Santiago Bernabéu. Jesús Gámez, Weligton, Rondón, Buonanotte y Juanmi fueron las novedades, sorprendiendo especialmente la presencia de los dos últimos. "Nos ha faltado marcar, porque hemos creado ocasiones y hemos tenido el balón más que el Atlético. Ellos han venido a jugar atrás y no hemos acertado de cara a portería. No creo que hayan sido especialmente duros. Cada uno juega como cree que tiene que jugar", resumía Juanmi tras el partido.

AL MÁLAGA

Principio de acuerdo para el fichaje de Hervás

JESÚS BALLESTEROS | MÁLAGA

El presidente del Córdoba, Carlos González, hizo públicas ayer las informaciones ya conocidas con respecto al traspaso de Javi Hervás al Málaga y la cesión del blanquiazul Portillo al cuadro verdiblanco. Esto es, hay un principio de acuerdo entre ambos clubes y "el definitivo se cerrará en cuanto se limen unos flecos y Hervás llegue a un acuerdo con el Málaga".

La operación podría cerrarse en esta próxima semana, ya que todo depende de que el mediocentro dé el visto bueno a la propuesta del Málaga. Por otro lado, el presidente del Córdoba también anunció que espera a Portillo en los primeros días de la próxima semana, cedido por la entidad de La Rosaleda.

PARA EL BENFICA

Jorge Jesús reconoce que quiere a Salvio

L. A. | MÁLAGA

Jorge Jesus, técnico del Benfica, reconoció ayer que contempla la opción de que Salvio regrese a su equipo para disputar el tramo final de la temporada, a pesar de que el argentino entró ayer en el primer once de Simeone como entrenador del Atlético. "Salvio es un jugador que pasó por aquí y al que echamos de menos por la calidad del juego que nos mostró en la temporada pasada. Nos gustaría tenerlo, pero estoy satisfecho con la cantidad y la calidad de los jugadores del Benfica", dijo el míster de la escuadra lisboeta.

La opción de Salvio, por el que el Benfica no ejerció en verano su opción de compra, ha surgido por la polémica ausencia de Enzo Pérez, que quiere volver a su país.

Munúa se luce en un disparo de falta lanzado por Martí en el partido disputado ayer entre el Levante y el Mallorca en el Ciudad de Valencia.

JOSÉ A. SANZ

EL META EVITA LA DERROTA DE SU EQUIPO EN PLENA REACCIÓN DEL MALLORCA

Munúa mantiene intacto el sueño del Levante en Liga

Los granotas muestran su candidez ofensiva • Los baleares no aprovechan sus ocasiones • Anulan un gol dudoso a Koné

LA CRÓNICA
Bruno Llamas

El Levante sigue arriba encaramado a su sueño de jugar la Champions. Ayer sufrió en casa para salvar un punto gracias a Munúa. El uruguayo sacó dos balones claros que hubieran supuesto la derrota ante un Mallorca que despertó en la segunda parte.

La resaca de la Copa del Rey arrastraba críticas tras caer los dos conjuntos en sus respectivos encuentros, pero al final el empate dejó satisfecho a ambos. Más si cabe a los granotas, cuya hipotética derrota hubiera empezado a cosechar las dudas sobre su sueño de jugar en Europa. Ante la falta de gol, su arquero dejó patente que el mayor potencial de este equipo está en su curtida parcela defensiva y eso siempre es un seguro, por lo menos, para amarrar un punto. Ayer quedó patente.

Y eso que el Levante pareció salir al campo con ganas. Una combinación entre El Zhar y Pedro López dio origen a la primera ocasión, pero la zaga rival desbarató el peligro. Se atisbaba tormenta en el Mallorca, dedicado a labores defensivas y sin ideas sobre el campo.

Barkero y Rubén llevaban el peso del partido, bien resguardados por Farinós y Xavi Torres en el medio campo. El conjunto valenciano dominaba ante un rival que no ofrecía nada y donde el recuerdo del ridículo copero en Anoeta empezaba a pesar como una losa. Los locales parecían asumir la resaca del torneo del K.O.

REACCIÓN BERMELLONA

Llevar la iniciativa no era difícil para los azulgranas, donde sólo el gran trabajo de Tissone en el centro del campo les incomodaba. El choque invitaba a la siesta, con dos conjuntos sin llegada y que sólo ponían un poco de interés en las contras.

Nsue tuvo el acercamiento más peligroso, pero Del Horno le robó el esférico en el último momento. Nada más del lado balear. El Levante más de lo mismo. Otra contra peligrosa y Tissone desbarataba cuando Koné se quedaba solo ante Aouate y a especular pensando en la segunda parte.

Caparrós les debió leer la cartilla a los suyos, porque salieron como motos. Nsue avisó de la reacción con un disparo que se fue alto por muy poco. Pereira era el principal peligro en la derecha y Tissone hacía de escudo en el centro del campo ante un rival desconcertado.

Víctor fue el encargado de calentar a Munúa tras una gran jugada del argentino del cuadro balear, pero su disparo lo sacó el meta con las piernas. En la siguiente jugada Undiano Mallenco anuló a Koné un gol en un fuera de juego muy ajustado. El partido se animaba y se intuía un gol rápido. Martí dispuso de la ocasión más clara en un lanzamiento de falta, pero de nuevo Munúa se lucía y evitaba la sorpresa.

Visto que la pelota no quería entrar en la portería, los dos equipos decidieron arrojar la toalla antes de tiempo y repartirse los puntos pensando en remontar en la Copa.

LEVANTE	MALLORCA
48%	POSESIÓN	52%
8	Remates totales	11
2	Remates a puerta	6
4	Córners a favor	6
4	Fueras de juego	1
16	Faltas cometidas	23

MARCA.COM
▶ PUEDES VER LAS MEJORES IMÁGENES Y UN RESUMEN PERSONALIZADO DEL PARTIDO EN NUESTRO SITIO WEB

LEVANTE	0
MALLORCA	0

Levante: Munúa; Pedro López, Ballesteros, Del Horno, Juanfran; Xavi Torres (▶84' Iborra), Farinós; El Zhar (▶77' Higón), Rubén (▶61' Aranda), Barkero; y Koné.

BANQUILLO: Keylor (p.), Cabral, Pallardó y Rafa Jordá.

Mallorca: Aouate; Cendrós, Ramis (▶58' Martí), Chico, Bigas; Pina, Tissone; Pereira, Nsue, Castro (▶46' Alfaro); y Víctor (▶89' Nunes).

BANQUILLO: Calatayud (p.), Zuiverloon, Martí Crespí y Tomer.

ÁRBITRO: **Undiano Mallenco** (Colegio navarro) ■23' Pedro López ■56' Pina ■61' Cendrós ■67' Farinós ■93' Pereira.

ESTADIO: **Ciudad de Valencia** 10.560 espectadores

LEVANTE	MALLORCA
1 MUNÚA 3 El mejor. Clave con sus paradas.	**13 AOUATE 1** No tuvo ayer demasiado trabajo.
19 PEDRO LÓPEZ 1 Se fue apagando con los minutos.	**22 CENDRÓS 1** Cumplidor y, ayer, demasiado duro.
18 BALLESTEROS 2 Es el gran jefe de la defensa.	**4 RAMIS 2** Mandó en la defensa y no pasó nadie.
12 DEL HORNO 2 Seguro y atento en las jugadas.	**12 CHICO 1** Conectó bien con su compañero.
15 JUANFRAN 1 Veterano y rápido ante el rival.	**28 BIGAS 1** Correcto. No se metió en problemas.
14 XAVI TORRES 1 Crece con Farinós a su lado.	**5 PINA 1** Hace su trabajo y no se complica nada.
4 FARINÓS 1 Su experiencia se hace notar en el campo.	**23 TISSONE 2** Mando en el medio campo. Un seguro.
25 EL ZHAR 1 Muy rápido y peligroso, pero se diluyó.	**7 PEREIRA 2** Fue la mecha que despertó a su equipo.
21 RUBÉN 1 Intermitente, pero siempre peligroso.	**11 CASTRO 0** No se le vió y salió a los 45 minutos.
7 BARKERO 2 Generó peligro y no se escondió,	**8 NSUE 1** Intermitente, pero siempre peligros.
2 KONÉ 1 Trabajo y lucha, pero sin acierto.	**18 VÍCTOR 1** Trabajo en ataque y en defensiva.
24 ARANDA 1 Da confianza a su equipo y crea peligro.	**24 ALFARO 1** Su salida le dio aire al equipo.
30 HIGÓN 1 Saltó al campo con el equipo desenchufado.	**19 MARTÍ 1** Tuvo el gol en un lanzamiento de falta.
10 IBORRA - Salió demasiado tarde al campo.	**16 NUNES -** Salió en los minutos de la basura.
J. I. MARTÍNEZ 1 Esperó demasiado para mover ficha.	**CAPARRÓS 2** Acertó al hacer los cambios rápido.

UNDIANO MALLENCO 2 Dejó jugar y estuvo cerca del balón. Parece que su asistente acertó al anular el gol a Koné.

J. I. MARTÍNEZ

"Festejamos en el vestuario el punto que logramos"

M. Á. RODRÍGUEZ El preparador dio por bueno el empate. Su equipo no perdió y sigue una semana más en puestos de Champions: "Lo mejor ha sido el resultado y lo hemos festejado en el vestuario. La verdad es que este tipo de partidos no resultan nada atractivos para el aficionado. Al final hubo tramos en los que los dos buscamos ganar. El Mallorca venía herido tras el partido de Copa y nos lo puso muy difícil".

Juan Ignacio no cree que la falta de mordiente de su equipo se deba a las bajas: "Sería una falta de respeto hablar de los que no están. La plantilla es competitiva y hemos perdido a jugadores. Siempre cuesta adaptarse a los cambios".

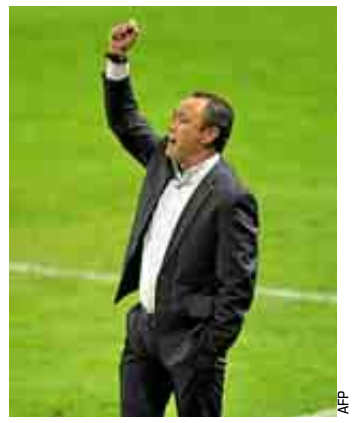
Juan Ignacio Martínez.

AFP

J. CAPARRÓS

"Tenemos toda la segunda vuelta y ésta es la línea a seguir"

M. Á. R. Al técnico del Mallorca le supo muy bien el punto tras el varapalo copero sufrido en San Sebastián: "Después del partido de Copa estábamos enrabietados. Teníamos que transmitir que podíamos, pero nos ha faltado fortuna. Tenemos una segunda vuelta por delante y ésta es la línea a seguir".

Para Caparrós, el cambio de actitud de sus jugadores no se debe a la mano dura: "No es castigo. El futbolista es el más autocrítico. Mi obligación es hacer ver lo que se ha hecho mal y cambiar algunas actitudes. Lo importante es hacerse fuerte. Hay que ser sólido y mantener una actitud. Los goles llegan. No hay que obsesionarse".

EL RACING NO ACUSÓ EL 'EFECTO JIMÉNEZ Y YA LLEVA OCHO PUNTOS CONSECUTIVOS

El penúltimo hunde al colista

Fue superior a un Zaragoza que lleva un punto de los últimos 30 • Catastrófico ataque de los maños: sólo un disparo a puerta • Bernardo marca el primer gol liguero de 2012

LA CRÓNICA
Sergio Fernández

Era muy complicado que dos equipos con los nervios y las urgencias de Racing y Zaragoza pudieran ofrecer un espectáculo digno de un buen paladar. No. Entre los que llegaban a esta jornada como último y penúltimo de la clasificación, lo que tocaba era un choque dominado por la histeria y la necesitad de puntos. Un partido de garrafón, vaya. Duro, para estómagos acostumbrados a los momentos complicados. Para héroes del barro. Pero héroes, ojo, que salir de ahí abajo siempre es una hazaña.

No es mucho lo que tienen los cántabros, pero sirvieron la mesa con sus mejores platos. Eran los anfitriones y querían agradar. Con su rocambolesco triunvirato de *cocineros* en el banquillo van, poco a poco, sacando las manos del horno y ya llevan ocho puntos.

Este Zaragoza en cambio es, como mucho, un kebab frío del día anterior. Tiene cosas buenas y, bien dirigido —y sobre todo bien condimentado con fichajes en el mercado de invierno— podría ser hasta apetecible. Pero hoy por hoy parece tremendamente indigesto.

Manolo Jiménez no puede hacer milagros, lleva poco tiempo y la racha de su equipo es como para asustar al mejor chef: un punto de los últimos 30 posibles, marcando cuatro goles y encajando 20. Sexta derrota consecutiva, una delantera catastrófica. Tiene trabajo el técnico recién llegado. Y valor, por meterse en semejante jaleo.

Acosta es la *delicatessen* de este Racing que pelea por coger aire. El primer gol liguero de 2012 llegó en una jugada a balón parado, marcado por Bernardo, un defensa que se aburría en su puesto ante la falta de peligro del Zaragoza. Lo encajaron además cuando más duele, en el minuto 45, casi camino de los vestuarios. Ni eso le sale bien al pobre Jiménez, que miraba al banquillo en busca de soluciones: Juan Carlos, que *jugó* 45 minutos sin hacer nada, se fue a la ducha para dejar paso a un Rubén Micael que mejoró algo al equipo. En ataque, Luis García tardó 86 minutos en entrar en el partido, y se topó con un seguro Toño, que detuvo un buen chut al palo corto. Poco después, Edu Oriol mandó un disparo al larguero, pero ya era tarde.

Postiga es bueno en casi todo, menos marcando goles. Quizá tenga la mejor actitud del equipo: presiona, pelea e intenta crear juego. Pero no es un rematador, y lo que el Zaragoza necesita es justo eso. Espera refuerzos la afición maña, pero como se retrasen mucho...

Y el Racing se lleva tres puntos vitales —como todos los que le quedan por disputar— aportando todo lo que tiene, que no es mucho, pero está cocinado con sensatez y hasta con algo de cariño. Hoy, de momento, podría incluso salir de puestos de descenso.

RACING	1
ZARAGOZA	0

Racing: Toño; Álvaro, Torrejón, Bernardo, Cisma; Arana, Diop (▸74' Tziolis), Colsa, Acosta (▸82' Munitis); Adrián (▸66' Jairo) y Stuani.

BANQUILLO: Mario Fdez. (p.), Christian, Barrio, Kennedy y Ariel.

Zaragoza: Roberto; Juárez, Da Silva, Pinter, Paredes; Meira, Antonio Tomás (▸57' Barrera); Juan Carlos (▸46' Ruben Micael), Luis García, Lafita (▸83' Edu Oriol); y Postiga.

BANQUILLO: Leo Franco (p.), Abraham, Zuculini, Kevin y Jorge Ortí.

ÁRBITRO: **Paradas Romero** (Colegio andaluz) ■ 6' Paredes, ■ 24' Diop, ■ 31' Arana, ■ 32' Antonio Tomás, ■ 81' Meira.

GOLES: **1-0** 45' **Bernardo** remata un córner en el primer palo.

ESTADIO: **El Sardinero** 7.500 espectadores

RACING	ZARAGOZA
13 TOÑO 2 Se le exigió una vez y estuvo perfecto.	**1 ROBERTO 1** Debe mandar más en las faltas y corners.
14 ÁLVARO 2 ¿Vale sólo 2 millones? Eso sí son rebajas.	**2 JUÁREZ 0** Acosta le ganó la partida con claridad.
16 BERNARDO 2 Gol y tranquilidad en defensa.	**14 DA SILVA 1** No fue el peor de la zaga maña.
19 TORREJÓN 2 Tuvo tan poco trabajo que hasta atacó.	**22 PINTER 1** Fuerte y sobrio. Mal a balón parado.
6 CISMA 1 Sin problemas en su zona.	**3 PAREDES 1** Una tarjeta en el 6' le lastró mucho.
5 DIOP 2 Es un derroche de fuerza. Si acertase más...	**19 ANTONIO TOMÁS 1** No encontró ninguna solución.
8 COLSA 1 Sobrado ordenando el partido.	**6 MEIRA 0** Trabajo gris y resultados escasos.
7 ARANA 2 Muy bueno, pero se busca su mala suerte.	**11 J.CARLOS 0** Debió jugar, lo dice el acta. No se le vió.
9 ACOSTA 2 El mejor de su equipo. Incisivo y rápido.	**10 LUIS GARCÍA 1** Despertó cuando ya era muy tarde.
23 ADRIÁN 1 No obtiene frutos de su trabajo.	**17 LAFITA 0** No tuvo ninguna trascendencia.
22 STUANI 1 No es fácil ser delantero en este equipo.	**9 POSTIGA 1** Apunta maneras pero no mete goles.
29 JAIRO 1 No empeoró el juego, ni lo revolucionó.	**18 RUBEN MICAEL 1** Mejoró al equipo. Era fácil.
21 TZIOLIS 1 Salió a retener el balón arriba, sin éxito.	**16 BARRERA 1** Trató de revolucionar el partido.
10 MUNITIS 1 Logró robar segundos al cronómetro.	**8 EDU ORIOL 1** Pescó un buen chut. Al larguero.
JUANJO GLEZ. 2 Sin alardes ni locuras, está remontando.	**JIMÉNEZ 1** Muy pronto para milagros. No tiene mucho más.

PARADAS ROMERO 1 Fue un partido casi sin complicaciones. Tuvo algún error, pero intrascendente.

47%	POSESIÓN	53%
14	Remates totales	8
5	Remates a puerta	1
7	Córners a favor	1
3	Fueras de juego	2
16	Faltas cometidas	19

JOSE RAMÓN GONZÁLEZ

EL 'APAÑO' DE MEIRA, EL 6 Meira era defensa pero viene actuando en el centro del campo. Lleva el dorsal número 6 en su camiseta, pero ayer, se vio obligado a 'tunear' su pantalón con esparadrapo negro.

MARCA.COM
▸ NO TE PIERDAS EL MEJOR RESUMEN, LOS VÍDEOS DE TODOS LOS GOLES Y LA POLÉMICA DEL PARTIDO EN MARCA.COM

JUANJO GONZÁLEZ

"Nos defenderemos como gato panza arriba"

■ **P. FERNÁNDEZ** | Juanjo González no podía esconder su alegría después de la victoria: "Es muy importante, el equipo está creciendo y este triunfo ante un rival directo vale doble".

"Vamos a defendernos como gato panza arriba, no estamos muertos y creo que ante el Zaragoza hemos demostrado que vamos a dar mucha guerra", sentenció el técnico.

"Nos falta enganchar dos victorias consecutivas que nos darían confianza y sobre todo varios puntos para trabajar más tranquilos, pero ahora hay que centrarse en el partido de Copa e intentar eliminar al Mirandés", explixó ambicioso Juanjo González, que también alabó la buena actitud de Álvaro.

JOSE RAMÓN GONZÁLEZ

Los técnicos, ayer en Santander.

MANOLO JIMÉNEZ

"Tenemos mucha ansiedad y precipitación"

■ **P. F.** | Manolo Jiménez no ha tenido un buen debut: "No ha faltado ilusión ni aptitud, tenemos mucha ansiedad, precipitación y miedo escénico a perder y esto se ha notado ante el Racing".

El nuevo entrenador del Zaragoza está convencido de que el equipo mejorará en los siguientes encuentros: "Necesitamos ser más determinantes en los dos áreas y no podemos encajar un gol en el minuto 45, aunque en este caso estoy seguro de que ha sido por miedo a fallar".

En lo que se refiere a futuros refuerzos para el Zaragoza, Manolo Jiménez quiso ser muy claro: "Todo lo que podamos hacer hoy, no podemos esperar hasta mañana".

REMONTADA LLEVAN DOS VICTORIAS Y DOS EMPATES EN LIGA

El triunvirato, cuatro partidos invicto

PEDRO FERNÁNDEZ | SANTANDER

El Racing de Santander está levantando cabeza, sin grandes alardes, despacito pero sin pause. En los últimos cuatro encuentros lleva ocho puntos, cosechados gracias a dos victorias y otros tantos empates.

Es exactamente el tiempo que llevan los tres técnico del triunvirato cántabro a los mandos del banquillo. Juanjo González está sacando lo mejor que tiene de su plantilla, sin perder por el momento la cabeza en fichajes invernales de urgencia.

Cuatro partidos consecutivos sin perder en Liga son, a pesar del fuerte varapalo sufrido ante el Mirandés en Copa, justo lo que necesitaba el conjunto cántabro y la afición de El Sardinero para volver a creer en una Liga que se les estaba escapando a un ritmo vertiginoso.

Y lo están logrando con poquitos goles. Concretamente tres, el logrado frente al Villarreal, el del empate ante el Athletic y el de ayer, logrado por Bernardo, un jugador al que fue, curiosamente, Manolo Jiménez el que dio la alternativa en Primera división.

JOSE RAMÓN GONZÁLEZ

Los racinguistas celebran el gol.

EL META EVITA LA DERROTA ROJILLA

Los realistas se topan con 'San' Andrés

Griezmann lidera a una Real con juego, pero sin gol • Osasuna baja a domicilio

A. MUXIKA

Sergio mira cómo Andrés Fernández despeja con el puño ante Elustondo.

LA CRÓNICA
José Luis Ruiz

Andrés Fernández se erigió en el indiscutible protagonista del partido que se disputó ayer en Anoeta bajo una incesante lluvia. El portero murciano evitó con un amplio repertorio de paradas —hasta cuatro intervenciones destacadas— que la Real Sociedad se llevara el completo botín.

Osasuna apenas atacó y ni siquiera defendió con brillantez. Pero contar en tus filas con un arquero en estado de gracia sirve para salir indemne en una situación tan comprometida como la de ayer. La Real puso de manifiesto por qué es un valor que cotiza al alza. Lleva seis partidos seguidos sin perder en Liga y tiene muy bien encarrilada su eliminatoria de octavos en Copa. Cuando Montanier no hace cosas raras, es un equipo que posee muchas variantes para lastimar al oponente de turno.

El primer acto de la obra gozó de mucha intensidad, pero en cambio se registraron pocos fogonazos de calidad. Ambos equipos marraron un sinfín de pases. Eso sí, la Real estuvo más atinada y fue más incisiva. Osasuna quiso salir con el balón jugado desde atrás, pero no pudo superar la presión del cuadro txuriurdin. Las constantes imprecisiones impidieron que los de Mendilibar generaran peligro.

El equipo anfitrión llegó con más peligro. De hecho, acumuló hasta seis situaciones de gol. Pero los diferentes encargados de definir no dieron con la tecla para batir a un inmenso Andrés Fernández. El meta rojillo, siempre bien colocado, realizó dos paradas de mucho mérito. Cadamuro y Griezmann le probaron desde cerca y el portero visitante respondió con una exhibición de reflejos.

La Real enfiló el túnel de vestuarios con una sensación agridulce. Creaba peligro ante un rival que apenas llegaba a tres cuartos de cancha. Pero no era capaz de concretar su dominio.

Tras el receso, la Real perdió un poco el hilo. Osasuna se sintió un poco más cómodo. Los de Montanier esgrimieron un discurso más discontinuo. El técnico galo quiso cambiar la dinámica quitando a Agirretxe y Vela, pero su equipo no mudó de piel. De hecho, Griezmann siguió siendo el jugador más desequilibrante. En el bando contrario el rol más importante lo desempeñó el mismo del acto inicial: Andrés Fernández. El cancerbero de Osasuna sacó sus tentáculos en otro par de disparos envenenados. A pesar de que no había forma de derrumbar el muro, la Real no perdió nunca la esperanza de desnivelar la balanza.

En los estertores del encuentro, Xabi Prieto tiró del carro. Incrustado en el flanco diestro, el 10 del conjunto donostiarra se dedicó a enviar centros al corazón del área. Osasuna se llevó más de un sobresalto para mantener su portería a cero. Al final, Mendilibar logró por vez primera en su carrera enlazar seis jornadas sin conocer la derrota.

REAL SOCIEDAD	OSASUNA
52%	POSESIÓN	48%
20	Remates totales	9
5	Remates a puerta	1
12	Córners a favor	5
0	Fueras de juego	1
10	Faltas cometidas	18

MARCA.COM
▶ NO TE PIERDAS EL RESUMEN Y LOS GOLES DEL CHOQUE QUE MIDIÓ A REAL SOCIEDAD Y OSASUNA EN NUESTRO SITIO WEB

REAL SOCIEDAD	0
OSASUNA	0

Real Sociedad: Bravo; Estrada, Demidov, Mikel González, Cadamuro; Zurutuza, Elustondo, Aranburu; Vela (▶78' Ifrán), Agirretxe (▶66' Xabi Prieto) y Griezmann.

BANQUILLO: Zubikarai, Ansotegi, Mariga, De la Bella y Rubén Pardo.

Osasuna: Andrés Fernández; Damiá, Sergio, Miguel Flaño, Satrústegui (▶72' Marc Bertrán 72'); Puñal, Nekounam; Ibrahima (▶60' Annunziata), Timor (▶87' Lolo), Lamah; y Nino.

BANQUILLO: Asier Riesgo, Leka, Calleja y Cejudo.

ÁRBITRO: **F. Teixeira Vitienes** (Colegio cántabro) ■20' Puñal ■69' Satústregui.

ESTADIO: **Anoeta** 25.769 espectadores.

REAL SOCIEDAD	OSASUNA
1 BRAVO 1 No tuvo apenas trabajo.	**25 A. FERNÁNDEZ 3** Colosal actuación. Lo paró todo.
22 ESTRADA 1 Se aplicó bien en su cometido.	**24 DAMIÁ 1** Polivalente. Peor en la banda izquierda.
16 DEMIDOV 2 Estuvo notable al corte.	**23 SERGIO 1** Estuvo irregular.
3 MIKEL GONZÁLEZ 1 Mostró sobriedad.	**4 MIGUEL FLAÑO 2** El más seguro de la zaga.
19 CADAMURO 1 Alternó los aciertos con los errores.	**27 SATRÚSTEGUI 1** Lo pasó mal para cubrir su flanco.
17 ZURUTUZA 2 Filtró buenos pases interiores.	**10 PUÑAL 2** Dio pausa en el centro del campo.
4 ELUSTONDO 2 Se hizo dueño y señor en la medular.	**6 NEKOUNAM 1** Fallón.
11 ARANBURU 1 No tuvo protagonismo.	**19 IBRAHIMA 1** No fue desequilibrante.
23 VELA 2 Fue de más a menos.	**22 TIMOR 1** Luchó, pero no tuvo brillantez.
9 AGIRRETXE 1 La Real echó en falta su olfato.	**21 LAMAH 2** El rojillo con más peligro.
7 GRIEZMANN 2 Volvió loca a la zaga rojilla.	**17 NINO 1** Le llegaron muy pocos balones.
10 XABI PRIETO 2 Demostró su calidad a la hora de centrar.	**18 ANNUNZIATA 2** Aportó lo suyo. Revulsivo
21 IFRÁN 1 En lo poco que jugó no pudo ser decisivo.	**2 MARC BERTRÁN 1** Cumplió en su retorno.
	5 LOLO - Sin tiempo.
MONTANIER 2 Su equipo mereció un mayor premio.	**MENDILIBAR 1** Sacó un balón complicado.

TEIXEIRA VITIENES 2 Correcta labor. Bien es cierto que el partido fue sencillo. No hubo jugadas polémicas.

MONTANIER

"Merecimos la victoria, pero su portero hizo un gran partido"

■ **ÓSCAR BADALLO** | Montanier destacó el encuentro de sus jugadores: "Hemos hecho un partido muy completo, con buen juego y muchas ocasiones, pero nos faltó el gol, sobre todo porque creo que el portero de Osasuna ha hecho un gran partido. Seguimos sumando y cada punto que logras es muy importante, pero espero que con este juego lleguen pronto los triunfos, porque necesitamos sumar de tres en tres", opinó.

El galo no se consoló con la mejoría de su equipo en defensa. "Ahora no estamos encajando goles, pero estoy decepcionado con el resultado. Merecimos ganar".

AFP

Montanier, pensativo, en la banda.

MENDILIBAR

"No jugamos bien, así que me voy contento con el punto obtenido"

■ **O.B.** | José Luis Mendilibar reconoció que la Real fue superior. "El resultado es muy bueno y el juego que hemos hecho muy malo. En el primer tiempo, salvo en los primeros 10 minutos, no hemos jugado. La Real ha sido bastante mejor, ha tenido muchas ocasiones y ha merecido ganar, lo que pasa es que no han acertado y nuestro portero ha estado muy bien. Visto lo visto, me voy contento con el punto", afirmó.

El míster rojillo lanzó un aviso a sus hombres: "Durante muchas fases del partido hemos estado perdidos, haciendo muchas cosas mal. Debemos mejorar".

GONZ5

FÚTBOL GRATIS

Abónese a ORBYT. y disfrute de un partido de liga cada jornada

Por sólo 19,99 €/mes*

ELIJA UNO DE ESTOS PARTIDOS ESTA JORNADA

Racing - Zaragoza	Sáb 18:00	Rayo - Sevilla	Dom 12:00
Levante - Mallorca	Sáb 18:00	Getafe - Athletic	Dom 16:00
R. Sociedad - Osasuna	Sáb 18:00	Villarreal - Valencia	Dom 18:00
R. Madrid - Granada	Sáb 20:00	Betis - Sporting	Dom 19:45

Abónese a una de estas publicaciones y disfrute de las tres

EL MUNDO en ORBYT. + Expansión en ORBYT. + MARCA en ORBYT. +

1 partido de Liga GRATIS cada jornada

Si usted ya es abonado de **ORBYT.** podrá disfrutar de un partido de Liga en cada una de las 21 jornadas restantes por sólo 30€**

www.ORBYT.es

Atención al cliente clienteorbyt@orbyt.es / 902 99 99 80

* Promoción válida para abonos de 6 meses a MARCA, EL MUNDO o EXPANSIÓN y limitada hasta el 31 de enero de 2012. Servicio ofrecido por Gol Televisión y Mediapro. Los partidos disponibles para los abonos son los que ofrece Gol T y Mediapro hasta final de temporada. Promoción exclusiva para esta oferta. Podrá acceder al contenido desde su ordenador, tablet o smartphone.
** Precio definitivo para acceder al contenido de la promoción hasta final de campeonato. Promoción válida para abonos semestrales y anuales.

EL ATHLETIC NO HA GANADO EN LAS SIETE VISITAS QUE HA HECHO AL COLISEUM

Llorente vuelve para acabar con la maldición de Getafe

El internacional, que empezará en el banquillo, se ha perdido los últimos siete partidos • Los azules igualarían a los vascos si vencen • Partido 100 de Muniain

F. MOLINA | MADRID
ENDIKA MARTÍNEZ | BILBAO

El Athletic se encomendará al espíritu de Fernando Llorente para lograr su ansiada primera victoria en el Coliseum. Bien es cierto que Bielsa ha confirmado que el riojano no será titular y que aguardará su oportunidad en el banquillo, pero la sola presencia del espigado delantero en la convocatoria le da otro aire al equipo. Llorente, que ha ido aliviando sus molestias a lo largo de la semana, esta deseoso por volver a vestirse de corto tras perderse siete partidos durante el mes de diciembre.

Otro nombre propio dentro del esquema rojiblanco es el de Javi Martínez, que podrá jugar tras ver cómo le era retirada la sanción que sufrió al ser expulsado ante el Zaragoza. El futbolista navarro volverá a jugar, una semana más, en el eje de la defensa junto a Amorebieta.

Y es que técnico argentino continúa fiel a sus ideas y alineará el mismo once que viene poniendo sobre el césped semanas atrás. Así, Gaizka Toquero será la principal referencia ofensiva de los bilbaínos, junto a un Muniain que tratará de brillar el día en el que llega a los 100 partidos oficiales con el Athletic con 19 años recién cumplidos.

La plantilla se ha conjurado para lograr la victoria en Getafe, donde lejos de ganar, viene haciendo unos partidos bastante pobres. Por ello, los jugadores quieren romper la mala dinámica ante el equipo *azulón* y ponen como ejemplo el partido en el Pizjuán, en donde lograron ganar tras casi dos décadas sin hacerlo.

Además, las distancias con el resto de conjuntos que aspiran a puestos europeos cada vez son más amplias, y no quieren que el sueño europeo se aleje en demasía cuando aún no se ha llegado ni al ecuador de la competición.

La inclusión en la lista del Getafe de Rafa López, Diego Castro y Masilela es la principal novedad respecto a la del partido de vuelta de Copa del Rey frente al Málaga. Rubén Pérez, que sí estuvo en esa última lista, volvió a quedarse fuera, al igual que el sancionado Lopo y el delantero asturiano Adrián Colunga, éste por decisión técnica. Junto a él se quedan fuera también Albertazzi, Mané, Mosquera y Pintos.

Siguen lesionados en el cuadro madrileño Óscar Ustari y Pedro León, quien ve cada vez más cerca su vuelta después de que haya completado ya algún entrenamiento con el grupo esta pasada semana.

JUAN ECHEVERRIA
Fernando Llorente esprinta en el entrenamiento de ayer en Lezama.

Estadio: Coliseum Alfonso Pérez
Árbitro: Álvarez Izquierdo
TV: Gol T/C+L2 16.00

Getafe 4-2-3-1

13 Codina (p.), 4 Miguel Torres, 6 Lacen, 8 Sarabia, 10 Gavilán, 21 Michel y 7 Miku.

Entrenador: Luis García Plaza

Athletic 4-3-3

13 Raúl (p.), 6 San José, 23 Ekiza, 7 David López, 17 Iñigo Pérez, 28 Ibai Gómez y 9 Llorente.

Entrenador: Marcelo Bielsa

MARCA.COM
▶ SIGUE EL MINUTO A MINUTO DEL GETAFE-ATHLETIC Y DEJA TU COMENTARIO EN NUESTRO WEB.

JUAN ECHEVERRIA
Bielsa, ayer en Lezama.

MARCELO BIELSA

"No podemos alejarnos de nuestros objetivos"

E.M. | BILBAO

El entrenador del Athletic, Marcelo Bielsa, espera encontrarse un buen Getafe esta tarde. "Es un equipo con buenos jugadores, con buen trato de balón, que tiene tendencia a que predomine el juego elaborado... Este es el perfil que ha demostrado. Tuvo mejores y peores momentos, pero al final se equilibró y estos últimos partidos han sido positivos para ellos", analizó el argentino.

El técnico del equipo vasco no escondió su once inicial y confirmó que Fernando Llorente va a comenzar el choque en el banquillo. "Hace mucho tiempo que no juega pero está en condiciones de jugar. No va a comenzar el partido, pero no puedo saber lo que sucederá de ahí en adelante. No contar con un futbolista es motivo de tristeza y Llorente es un jugador destacado", aseguró.

Además, Bielsa se mostró contrario a regalar más puntos. "Si uno quiere acabar en una determinada posición lo ideal es estar en esa posición o cerca lo más rápido posible y nosotros ya hemos dado muchísimas concesiones en la búsqueda de ese objetivo. No deberíamos seguir generando aspiraciones contrarias a los objetivos que tiene el equipo".

LUIS GARCÍA EL TÉCNICO DEL GETAFE DESTACA EL TRABAJO DE 'JOKIN' EN BILBAO

"Bielsa aporta, pero este Athletic es de Caparrós"

P.M. | MADRID

Luis García Plaza, técnico del Getafe, destacó del Athletic que tiene jugadores muy importantes: "Muniain es desequilibrante, Ander Herrera genera muchas oportunidades y Llorente marca diferencias". Y también habló de su técnico. "Bielsa me parece un entrenador que aporta conceptos importantes al fútbol y es un hombre con una gran trayectoria, aunque se valora poco lo que hizo Caparrós en Bilbao. Siempre pasa lo de valorar más a los de fuera que a los de dentro. Eso no quita para que me guste Bielsa, me parece que aporta frescura y es un acierto su llegada, pero era un equipo hecho de Caparrós", añadió.

Luis García quiere mirar sólo hacia arriba y por ello ve vital sumar estos tres puntos. "Es muy importante ganar porque si somos capaces de hacerlo nos separamos con una distancia importante de la zona de descenso, y más siendo conscientes de que hace seis semanas éramos colistas. La plantilla está con muchas ganas y vamos a trabajar al máximo ante un rival que el año pasado acabó quinto".

Y matiza que con un triunfo iguala con el Athletic. "El Athletic está haciendo una gran temporada, pero si ganamos le empatamos, eso da muestras de lo igualada que está la Liga. Ahora el objetivo es reafirmar lo que hemos venido haciendo en los últimos partidos y más en casa, donde hemos ganado al Atlético o al Barcelona", explicó.

ANGEL RIVERO
Luis García, en un partido.

COKE SE REENCUENTRA POR PRIMERA VEZ CON VALLECAS VESTIDO DE SEVILLISTA

Vuelve un salvador del Rayo

Debutó como franjirrojo en Segunda B y se despidió con el ascenso a Primera • Su venta el pasado verano fue vital para la supervivencia del club • Será homenajeado

ISAAC SUÁREZ | MADRID
FEDE QUINTERO | SEVILLA

Se crió viendo participar al Rayo por única vez en su historia en la Copa de la UEFA y se hizo un hombre portando el brazalete del equipo. "Siempre estaré agradecido, es el club que me permitió llegar donde estoy. Entré con nueve años, iba a ver todos sus partidos y me lo dio todo hasta que llegó el día que tuve que irme para mejorar en mi carrera", reconoce Coke, con la franja roja en su corazón bajo la camiseta del Sevilla.

Los servicios prestados por el lateral en el equipo de su vida arrancan en Segunda B y finalizan con la vuelta del Rayo Vallecano a Primera. "No fui yo solo el responsable. El mérito del ascenso lo tenemos toda la plantilla de la temporada pasada y todos los que lucharon por lograrlo y no lo consiguieron en los último ocho años", dice.

Sin embargo, Coke ha sido una pieza vital hasta el día de su adiós, ya que los cerca de 2 millones de euros ingresados por su traspaso —unidos a las cantidades perdonadas por el futbolista— resultaron cruciales para la supervivencia del Rayo. Fueron una de las razones que permitieron el levantamiento de los embargos que pesaban sobre el club vallecano, en serio riesgo de desaparición por entonces.

"Me alegro de que sirviera para algo porque la situación de la entidad era muy difícil. Pero yo no soy el salvador, el Rayo se salvó gracias al ascenso. Espero que el club logre salir del proceso concursal y siga muchos años en Primera", desea Coke.

La afición franjirroja no olvida. Por eso, la peña Planeta Rayista le otorgará un trofeo en su vuelta a casa. "No tengo duda del buen recibimiento, siempre lo han hecho a todos los que lucharon por el Rayo. El de hoy es el primer partido que miré cuando salió el calendario porque allí tengo muchos amigos. Será muy especial, aunque sólo pienso en ganar", advierte.

Bien distinto sería en caso de que Coke viera puerta. "Aún no he marcado, ya sería coincidencia. No lo celebraría demasiado, aunque cuando meto un tanto no pienso ni lo que hago, no acostumbro", bromea.

Lo que no tendría gracia es una derrota para nadie. En el Rayo, porque a pesar de no haber caído aún en descenso, las cuatro derrotas consecutivas le han situado al borde del precipicio. Y en el Sevilla porque podría ser una losa demasiado pesada para un Marcelino necesitado de que sus teorías y trabajo se plasmen en buenos resultados.

Coke aplaude a la afición en su despedida del Rayo en el mes de junio.

> **"Espero que el Rayo supere la Concursal y siga años en Primera"**
> COKE
> Jugador del Sevilla

Estadio: Vallecas
Árbitro: González González
TV: Gol T/C+L 12.00

Rayo 4-3-3

13 Dani, 4 Labaka, 8 Míchel, 17 Trashorras, 23 Delibasic, 29 Diego Benito, 32 Diamanka y 34 Rayco

Entrenador: José Ramón Sandoval

Sevilla 4-1-4-1

1 Palop, 23 Coke, 14 Escudé, 19 Luna, 16 Campaña, 26 Luis Alberto y 12 Kanouté

Entrenador: Marcelino García Toral

MARCA.COM
▶ SIGUE EN DIRECTO LA RETRANSMISIÓN DEL ENCUENTRO Y COMÉNTALO EN NUESTRO MARCADOR.

UN DUELO CON MUCHA MIGA

■ **Casado** Se formó en el Sevilla, pero no llegó a consolidarse en el primer equipo. Ahora, su buena trayectoria en el Rayo le sitúa a las puertas de la selección, aunque no guarda rencor: "Viví el Sevilla desde pequeñito y sentí sus colores. No estoy dolido, sólo con la espinita de no haber demostrado que podía jugar. Su decisión es respetable, no hay rencillas. Si llegara el premio de la selección, ojalá se tiraran de los pelos en Sevilla y volvieran a llamarme", dijo.

■ **Negredo** Jugará en su barrio y tratará de hacer sangre al equipo en el que dio sus primeras patadas a un balón.

■ **Sandoval** no ha convocado a los que no cuentan, como Sueliton y Raúl Bravo, ni a los que van a salir, como Koke, al Aris, y Botelho. Del brasileño dijo: "No hay que hacer publicidad a la gente que no quiere estar. El protagonismo, para los que juegan". Tirará de cantera.

■ **Navas** Se perderá los primeros minutos del campeonato al producirse ayer una contractura en el bíceps femoral de la pierna izquierda.

■ **Lass** El guineano se despedirá del Rayo hasta el mes de febrero, ya que tras el partido pondrá rumbo a la Copa de África.

■ **Armenteros** Pese a que Sandoval lo pidió como regalo de Reyes, no se han cumplido sus deseos. Ni siquiera estará en el bando contrario, pues ayer se le diagnosticó una fractura en el pie que le apartarán de los terrenos de juego de cuatro a seis semanas.

■ **Diamanka** El senegalés entra en la primera lista del Rayo tras recibir el alta federativa. Tendrá algunos minutos.

■ **Fernando Navarro** Puede lograr su victoria número 100 en Primera división.

■ **Míchel** Será el descarte de la lista de 19 de Sandoval, ya que el capitán fue sancionado con dos partidos tras su expulsión en la Copa del Rey.

EL UTRERANO APUNTA A TITULAR EN LA BANDA DERECHA

Reyes, un día de sevillista y a jugar

F. Q. | SEVILLA

Se echaba las manos a la cabeza Marcelino cuando se le preguntaba en la previa ante el Valencia si Reyes iba a entrar en la lista. Las cosas cambian de un día para otro y al utrerano le han valido dos sesiones en 24 horas para hacerle ver que trae aires nuevos.

Eso, unido a las bajas de última hora, ponen en el once titular al hijo pródigo, que regresa atrayendo la ilusión a todo el sevillismo. Aunque Marcelino quiera a Reyes como mediapunta, es posible que hoy regrese a vestir la camiseta nervionense desde la banda. Habrá que esperar pero todo apunta a que posará con el once inicial en Vallecas.

Y es que Reyes representa muchas de las urgencias que el Sevilla tiene en este nuevo año. Acabó con dos derrotas en Liga y comenzó el año hincando también la rodilla en Valencia en la Copa del Rey. Su alarmante falta de verticalidad, velocidad y definición en la zona de ataque hacen presagiar que los toques de varita mágica del utrerano sólo podrán mejorar lo que hay actualmente.

KIKO HURTADO
Reyes, en el entrenamiento de ayer.

> **"Nuestro mercado de invierno es la cantera, ahora no hay otra solución"**
> SANDOVAL
> Entrenador del Rayo

> **"Reyes tiene un 99,9% de posibilidades de jugar en Vallecas"**
> MARCELINO
> Entrenador del Sevilla

EL SEÑOR DE LOS VIENTOS

NACHO GÓMEZ I

El genial récord de la vuelta al Mundo sin escalas que estableció en la noche del viernes el Banque Populaire ha vuelto a reinvindicar la figura del mejor navegante del Mundo en la actualidad: el español Juan Vila (Barcelona, 1962). Aunque popularmente el término navegante se use como sinónimo de regatista o de marinero, en la terminología náutica se refiere a la segunda figura más importante a bordo de un barco, tras el patrón.

Su misión es la de aconsejar a éste sobre el mejor rumbo a seguir y son hombres veteranos y muy expertos, especializados en meteorología, para saber interpretar el tiempo, y en electrónica, para recoger y filtrar a través del ordenador todos los datos necesarios que efectan al rendimiento.

EL ESPAÑOL JUAN VILA FUE DECISIVO EN EL RÉCORD DE VELOCIDAD EN LA VUELTA AL MUNDO • CON 24 AÑOS YA CIRCUNNAVEGÓ EL GLOBO TERRÁQUEO

El caso de Juan Vila es prototípico: ha cumplido 50 años, se formó en los proyectos pioneros de circunnavegación españolas de finales de los ochenta como el Fortuna —con el que se embarcó con 24 años, sin cobrar—, o el Galicia Pescanova y las grandes tripulaciones internacionales se fijaron pronto en él. Su primer barco internacional fue el Cheese, en la Volvo del 96, para el que le llamó Jim Allsop, un *factótum* de la vela que regateaba habitualmente en Mallorca. "Con 17 años me lo llevé a una Sardinia Cup", recuerda Jan Santana, su descubridor, "y ya me impresionó: se había empollado todas las cartas de navegación y se conocía de memoria las zonas de calado y la meteorología. Recuerdo que pensé: si se dedica a esto va a llegar lejos".

A raíz de ahí todo vino rodado: ganó la Volvo en 2002 con Kostecki en el Illbruck alemán, se llevó la Copa América con el Alinghi suizo en 2003 y 2007 y el viernes batió la gran plusmarca de la vela transoceánica con el Banque Populaire. "Es el mejor en su puesto. Lo ha demostrado con su palmarés. Como patrón tienes en él una fe ciega, porque sabes que siempre va a acertar", apunta Santana.

"En mi trabajo hay mucha gente buena", dice Vila quitándose importancia. "Aunque es verdad que después de tanto tiempo tengo la gran fortuna de poder elegir. Ahora sólo sé que voy a navegar a Key West la semana que viene, luego ya veremos. ¿Volver a un equipo español? Si surgiera la oportunidad me encantaría".

Juan Vila, a la izquierda de Loïck Peyron, ayer en Brest.

AFP

Vila es ingeniero de caminos, aunque nunca ha ejercido. "En cuanto acabé la carrera ya empecé con las vueltas al Mundo, pero la base me ha servido mucho en mi profesión. Todo lo que he aprendido posteriormente ya ha sido por propia experiencia".

Algo que tiene muy claro Juan Vila es que el récord volverá a caer, aunque no sabe cuándo se podrá bajar de los 40 días que augura su *jefe*, Loïck Peyron: "Los récords están para eso, para ser batidos. Para bajar este habría que mejorar el barco y que las condiciones meteorológicas acompañen aún más. Mejorar el barco ahora parece complicado, ya que creo que estamos en el equilibrio perfecto entre tamaño y peso, pero seguro que alguien encuentra algún material o algún factor de construcción para hacerlo".

Y añade que el desafío siempre se hará sobre un trimarán y no un monocasco, " porque los multicascos no llevan quilla y te ahorran muchísimos kilos de plomo en la quilla, lo que te permite ir más rápido".

En esta ocasión la meteorología ha sido muy buena, pero no perfecta. "Siempre elegimos salir en el momento idóneo, y la primera parte fue muy buena. Hasta Ciudad del Cabo rebajamos todos los registros anteriores. Tuvimos problemas en dos zonas: el Pacífico, entre Tasmania y Cabo de Hornos y entre el Ecuador y la meta, ahí lo hicieron más rápido en ocasiones anteriores". El día que más millas recorrieron rozaron las 800, mientras que en la jornada más lenta, en los siempre angustiosos *doldrums* o calmas ecuatoriales, no superaron las 250.

Para decidir los rumbos, Juan Vila tiene dos parámetros: a corto y a largo plazo. A corto plazo es su experiencia la que le ayuda a tomar decisiones, a leer los vientos como nadie más en la profesión. A largo plazo, tienen la ayuda de un *routier* en tierra firme, Marcel Von Triest, que les ayuda a prever el tiempo a dos semanas vista y a calcular la presencia de icebergs por satélite, una de sus mayores amenazas. "En esta ocasión hemos tenido que modificar el rumbo en varias ocasiones por los hielos", reconoce.

MARCA en ORBYT.es

NACHO GÓMEZ ANALIZA LA TRASCENDENCIA DE JUAN VILA EN EL RÉCORD DE LA VUELTA AL MUNDO.

AFP

UN REDACTOR DE MARCA CRUZA EL ATLÁNTICO

DÍA 0

Por PABLO POLO

Hoy zarpamos

Hoy parto hacia la gran aventura de mi vida: cruzar el Atlántico a bordo del Gran Jotiti Race, un barco que ha dado la vuelta al Mundo, en la Volvo Ocean Race, bajo la denominación de Telefónica Negro.

Me embarco junto a un equipo en su mayoría profesional para participar en el Gran Prix del Atlántico, una regata que zarpa hoy a las 12.00 desde Marina Rubicón (Lanzarote) hasta la isla de La Martinica.

En base a la ruta marcada por nuestro navegante, Eduardo Valderas, serán 3.200 millas en un barco pensado para la velocidad. Catorce tripulantes componen la expedición, entre profesionales del equipo del armador Ernesto Cortina, y los que aporta el equipo Telefónica. Jaime Arbones, con dos vueltas al mundo, es el capitán. Además de mí, hay otros cuatro tripulantes amateurs que cumplen el sueño de navegar con los mejores en el mejor barco posible, un VO70, uno de los más rápidos del mundo.

La travesía se enmarca dentro del proyecto granjotitichallenge.com, que pretende dar la vuelta al mundo en el 2013 y participar en regatas tan legendarias como la Sidney Hobart o la Rolex Fasnet. En el Caribe, el Gran Jotiti Race participará en dos regatas: la Rorc Caribbean y la Heineken. A mediados de marzo, el velero tiene previsto su regreso a Baiona por el Atlántico Norte, calcando el viaje de regreso de uno de los hermanos Pinzones.

Arbones y Valderas trazaron ayer el rumbo a seguir en base a los partes meteorológicos. Se ha hecho evitando la zona de El Hierro, por la actividad volcánica de los últimos meses y, sobre todo, por la piedra volcánica que flota ahora en la superficie. A la velocidad que alcanza el Gran Jotiti Race, puede navegar a 30 nudos y ha llegado alcanzar picos de 40, un impacto con este objeto flotante podría dañar seriamente el caso de fibra de carbono.

"Hay que vigilar las corrientes y estar siempre 100 millas al sur del Hierro y a 300 por lo menos por el oeste. Hay que estar muy pendientes de las corrientes de superficie, que normalmente siguen las del viento. En estas latitudes, casi siempre predomina el noreste en las corrientes submarinas por lo que trataremos de evitar el oeste de la isla", apunta Valderas.

Nos separan 3.200 millas del objetivo: la isla de La Martinica

El material volcánico flotante de El Hierro condiciona la ruta

Otro de los condicionantes a la hora de trazar el rumbo es la piratería. "A veces es tentador ir cerca de la costa africana porque tiene un viento que muchas veces no aparece en los partes y que te llevan al sur rápidamente. Pero a veces la codicia te engaña, te quedas pegado a la costa y es imposible salir. Llegas bien al Sur, pero cuando quieres ganar oeste se te complica. Pasaremos de la costa africana a unas 300 millas, a la altura de Mauritania, la zona más conflictiva, a unas 250 millas". A mí me parece suficiente.

Arbones impartió ayer a la tripulación amateur un curso acelerado se seguridad. Sobre todo en lo que se refiere a el traje de seguridad. "Iremos casi siempre con el arnés y si hay que tirarse al agua no hay que hacerlo de cabeza porque el agua entra por los pies y te hundes", comenta el capitán.

El Gran Jotiti Race, antiguo Telefónica Negro, que participa en el Grand Prix del Atlántico.

JORGE LANDÍN

Arbones nos ha facilitado también unas normas de régimen interno. Orden y disciplina son indispensables para poder convivir lo mejor posible 14 personas en apenas 40 metros cuadrados habitables. Hay fijadas unas guardias y unas horas para el desayuno, la comida y la cena. Habrá una bolsa comunitaria para poder echar mano de algo de picar si te lo pide el cuerpo.

En cubierta, además, el barco es una auténtica piscina. Ya lo he podido comprobar bajando desde Sanxenxo a Lanzarote, pero ahora queda lo mejor. La Martinica, en el Caribe, nos espera.

DERBI PEP GUARDIOLA TIENE MARCADO EN ROJO EN SU CALENDARIO LA VISITA A CORNELLÀ

El partido más exigente para el comienzo del año

Pese a las advertencias del técnico, el Barça no conoce la derrota en el estadio perico• Messi, recuperado de su virus, quiere estrenarse• Los blanquiazules confían en ganar ya a los azulgrana en su nuevo campo

GEMMA HERRERO Y M. CARMEN TORRES | BARCELONA

El Barcelona despidió el 2011 acortando diferencias en el Bernabéu antes de proclamarse campeón del mundo en Japón y vuelve a la Liga con un derbi y la intención de no descolgarse del conjunto blanco. "Es uno de los partidos más exigentes de la temporada", lleva advirtiendo Guardiola durante toda la semana. El técnico ha admitido que la visita a Cornellà es de ésas que tiene marcadas en el calendario y en las que sabe seguro que toca sufrir. A los blanquiazules todavía les escuece la manita del año pasado y esperan, además, ganar al eterno rival por primera vez en su nueva casa.

El Barça, eso sí, no conoce la derrota en sus visitas al nuevo estadio perico, que se han saldado con un empate y una contundente victoria. En la primera visita, el encuentro disputado el 17 de abril de 2010 se saldó con empate a cero, que supusieron los últimos puntos que cedería el conjunto culé antes de proclamarse campeón de Liga. La temporada pasada el resultado fue contundente: 1-5. Pese a ello, históricamente las visitas al Espanyol han sido partidos peligrosos, como lo demuestra que en los 77 encuentros haya ganado sólo 27 partidos, por 25 triunfos locales y 25 empates.

Guardiola, que de ganar hoy al Espanyol conseguiría su victoria número 100 en la Liga, apenas cuenta con dudas en la plantilla. Abidal, que empezó el año con una gripe y no jugó el choque de Copa ante el Osasuna, e Iniesta, que obtuvo ayer el alta médica, son los únicos que no están en plenitud de condiciones. Leo Messi, que aún no ha marcado en Cornellà en sus dos visitas anteriores, ha superado por completo el virus que le hizo sentirse mal por unas horas el miércoles pasado.

SIN PISTAS DEL ONCE

El técnico, fiel a su estilo, no dio pistas sobre el once que puede presentar hoy ante el rival de la ciudad y aunque afirmó que "normalmente me guardo pocas cartas", no se puede descartar alguna sorpresa. Por otra parte hoy será el último encuentro de Keita antes de marcharse con su selección a la Copa de África.

El Espanyol, por su parte, confía en firmar esta noche su primera victoria ante el Barcelona en su nueva casa. Todavía escuece la manita de la pasada temporada. Los periquitos, además, aparcaron la Liga por el parón navideño en un gran momento, situados muy cerca de Europa, y quieren reafirmase como uno de los clubs que aspiran a estar en puestos continentales. Además, el éxito ante el eterno rival supondría una gran inyección de moral para los de Pochettino de cara al vital choque del próximo miércoles ante el Córdoba en Cornellà, donde deben remontar un dos a uno adverso si quieren pasar a cuartos. La competición del K.O. es uno de los objetivos de esta campaña.

El hispano-argentino ha recuperado para el derbi al polivalente Javi López, que puede moverse en el doble pivote, en el lateral derecho o de central. Pero Pochettino, como Guardiola, no ha dado ninguna pista sobre el once. Todo apunta, no obstante, que el equipo que se medirá esta noche a los azulgrana será muy similar al que jugó el jueves ante el Córdoba en la Copa. Ya se han recuperado del gran desgaste físico, jugaron con un hombre menos casi toda la segunda mitad.

Las novedades esta noche serán la presencia de Cristian Álvarez bajo palos, Kiko Casilla es el meta de la Copa, y todo apunta también a que Álvaro Vázquez empezará el choque en el banquillo y a que Sergio García jugará en punta acompañado en las bandas por Weiss y Thievy.

TEMPERATURA 23º | ESTADIO CORNELLÀ-EL PRAT | C+ 21.30

ESPANYOL

13	Kiko Casilla
5	Amat
38	Canal
14	Galán
6	Rui Fonte
42	C. Gómez
23	Dátolo
8	Álvaro

BARCELONA

Pinto	13
Adriano	21
Maxwell	19
Fontàs	24
Keita	15
Thiago	11
Cuenca	39
Alexis	9

22. Dídac, 15. H. Moreno, 25. C. Álvarez, 3. R. Rodríguez, 16. J. López, 17. Weiss, 18. Forlín, 10. Verdú, 11. Romaric, 39. Thievy, 4. Cesc, 6. Xavi, 10. Messi, 9. S. García, 17. Pedrito, 2. Alves, 3. Piqué, 16. Busquets, 5. Puyol, 8. Iniesta, 22. Abidal, 1. Valdés

ENTRENADOR MAURICIO POCHETTINO 4 2 3 1 | ÁRBITRO TURIENZO (CASTELLANO) | 4 3 3 ENTRENADOR PEP GUARDIOLA

FRANCESC ADELANTADO

Walter Pandiani intenta chutar a portería ante la presión de Carles Puyol, en el suelo.

NUEVO VESTUARIO PANDIANI Y KAMENI NO JUEGAN HOY

En la convocatoria perica no queda nadie del 'Delapeñazo'

M. C. T. | BARCELONA

Ninguno de los futbolistas convocados por Pochettino anoche sabe lo que es ganar al Barcelona con la camiseta blanquiazul. Ninguno estaba en la victoria del Camp Nou en la temporada 08-09, en la que Iván De la Peña firmó dos goles históricos. Ni, lógicamente, tampoco queda ya ninguno del último éxito en campo periquito: fue en Montjuïc en la 06-07.

Mauricio Pochettino ha revolucionado y rejuvenecido el vestuario y los únicos que sobreviven al triunfo en el Camp Nou son Carlos Kameni y Cristian Álvarez. El meta africano fue titular, pero ahora está condenado al ostracismo y no va ni convocado. Y el cancerbero hispano-argentino era entonces suplente.

De la 06-07 sólo repite Kameni. También estaba Pandiani, pero ahora está lesionado.

MARCA TV

No te pierdas el amplio resumen del Espanyol-Barça a las 23.25 h

MARCA en ORBYT.es

▶ **GEMMA HERRERO** ANALIZA LA PREVIA DEL DERBI BARCELONÉS QUE SE DISPUTA HOY EN CORNELLÀ.

Pochettino y Guardiola posan sonrientes, ayer, con sus respectivas camisetas en Cornellà.

FRANCESC ADELANTADO

MAURICIO POCHETTINO

"Saldremos a por ellos desde el primer minuto"

M. C. T. | Pochettino era un jugador ambicioso y es un técnico ambicioso. No está de acuerdo con Mendilibar, que hace unos días sentenció que es imposible ganarle al Barcelona. El hispano-argentino es consciente que el reto de hoy es difícil, pero su filosofía de vida difiere de la del técnico de Osasuna. "No puedes pensar eso antes de un partido. Y nosotros, desde el respeto y la modestia, iremos a por el mejor equipo del mundo desde el primer momento", explicó ayer.

El preparador sabe que la mayoría de planteamientos anti-Barça han fracasado, pero no descarta nada: "Todos llevamos un entrenador dentro y pensamos de una forma, y es verdad que la mayoría de las propuestas planteadas para ganarles no han tenido el resultado esperado, pero también es cierto que algunos sí que han tenido momentos exitosos. Lo que tengo muy claro es que no vamos a perder nuestra identidad, aunque introduciremos matices para ponerles en dificultades". Pochettino dejó claro que ni va a regalar el balón ni se va a encerrar atrás.

"Los resultados indican que Pep es el mejor entrenador"

"Mauricio, este estadio es una pasada"

Pochettino y Guardiola se admiran y de ahí la gran cordialidad entre ambos. El azulgrana posó ayer para la ya tradicional fotografía de técnicos, y pese a que no es la primera vez que acude a Cornellà, le dijo a su colega: "Este estadio es una pasada". Avivando el orgullo del blanquiazul por su flamante campo. Tras las fotografías, charlaron durante 15 minutos en privado.

Pochettino charla con Pep en el túnel de Cornellà.

FRANCESC ADELANTADO

PEP GUARDIOLA

"Es uno de los partidos más difíciles del año"

CRISTINA NAVARRO Pep Guardiola no se fía ni un pelo del Espanyol como demostró con la sentencia: "Éste es de los partidos más difíciles del año". El técnico catalán espera a un rival guerrero que les vaya a buscar arriba, pero afirmó que el equipo perico no tiene sólo carácter.

"El Espanyol tiene un equipo joven, muy dinámico e intenso y su campo históricamente ha sido muy complicado para nosotros. Lo era Sarrià, lo fue Montjuïc y lo es Cornellà. Es uno de los desplazamientos, junto a San Mamés, por ejemplo, que siempre marcas como difíciles cuando miras el calendario", argumentó el entrenador azulgrana.

Por eso, ve en el partido de mañana un buena prueba: "El 2011 es pasado, ya hemos entrado en 2012 y la realidad es que estamos por debajo del Madrid, que quiere destronarnos y la competición nos vuelve a poner a prueba". Para superar el test el técnico cree que a su equipo le hará falta estar a un gran nivel: "Debemos estar muy concentrados y jugar un muy buen partido si no queremos pasarlo mal. El Espanyol tiene mucho juego, saca bien el balón desde atrás, tiene jugadores muy profundos por fuera, con talento".

Guardiola, que fue considerado por la Federación Internacional de Historia y Estadística como el mejor técnico del mundo se quitó méritos: "Estos premios te los dan porque has ganado, no porque seas mejor. No me considero mejor que mis colegas. No gano solo. ¿Que cómo me siento? Pues exactamente igual que hace dos días".

"No soy mejor que mis colegas, me premian porque gano"

PABLO PUEYO

Andrés Iniesta, la temporada pasada, aplaude al público del Espanyol durante el partido que se disputó en Cornellá el 18 de diciembre.

RECUPERADO RECIBE EL ALTA MÉDICA Y PODRÁ DISPUTAR HOY EL DERBI

Iniesta, el único bienvenido

Los aficionados del Espanyol no olvidan su gesto del Mundial con Dani Jarque • La temporada pasada fue ovacionado en Cornellà • Aún no ha marcado en Liga

GEMMA HERRERO | BARCELONA

Andrés Iniesta recibió ayer la mejor noticia del año: Tiene el alta médica. El manchego, que se lesionó en la vuelta del partido de Copa frente al L'Hospitalet, ha superado sus problemas en el bíceps femoral y podrá jugar esta noche.

Guardiola ya afirmó antes del choque del miércoles ante el Osasuna que Iniesta se había entrenado a un gran ritmo. "Qué pena que no le podáis ver", llegó a decir aludiendo a que los entrenamientos son a puerta cerrada, pero prefirió no forzarle en el choque de Copa. Salvo sorpresa, el centrocampista volverá hoy al once titular en un campo en el que será el único azulgrana bienvenido.

La afición perica no olvida el gesto que el azulgrana tuvo con el malogrado Dani Jarque en la final del Mundial de Sudáfrica. Iniesta, tras marcar el gol que le dio la victoria a España frente a Holanda, se quitó la zamarra y enseñó la leyenda que llevaba en la camiseta interior: "Dani Jarque siempre con nosotros". La camiseta está ahora en Cornellà después de que el jugador se la entregara la temporada pasada a los dirigentes del Espanyol.

El pasado 18 de diciembre, en la última visita que hizo el Barça al nuevo estado espanyolista, los aficionados pericos le demostraron a Iniesta su agradecimiento y cariño. No sólo fue aplaudido al comienzo del partido, sino que se llevó una sonora ovación en el minuto 86' cuando Guardiola decidió sustituirle por Keita.

Iniesta disputará hoy su décimotercer derbi y hasta el momento el balance es muy positivo para el de Fuentealbilla ya que ha ganado siete partidos, empatado cuatro y perdido sólo uno, el que disputó en Montjuic en la temporada 06-07, en el que el Espanyol venció por 3-1.

El Espanyol eso sí, no es un equipo al que Iniesta marque con facilidad. De hecho sólo lo ha conseguido en dos ocasiones. El año pasado en el 2-0 en el Camp Nou y en la temporada 07-08 en el empate a uno en el Estadio Olímpico. El azulgrana, que ha conseguido cuatro goles en lo que va de temporada, dos en Copa, uno en Champions y uno en la Supercopa de España frente al Real Madrid, todavía no se ha estrenado esta temporada en la Liga a pesar de que su influencia en el equipo ha vuelto a ser una de las claves del éxito del Barça.

VILLA

Empieza a trabajar en Sant Joan Despí

D. PIFERRER | BARCELONA

David Villa, que fue operado de una fractura en la tibia el pasado 19 de diciembre, sigue cumpliendo los plazos de su recuperación y ayer, por primera vez, estuvo ya en la Ciudad Deportiva. Villa acudió a Sant Joan Despí para trabajar en el gimnasio aunque antes salió al césped para saludar a sus compañeros. El que sí que pudo ejercitarse junto a la plantilla azulgrana fue Rafa Márquez, que aprovechando el parón de la MLS está en Barcelona: "Es un placer tener a alguien como él que nos ha ayudado tanto y dejó tan buen recuerdo", afirmó Pep Guardiola.

BUEN AMBIENTE

Ramón Condal presidirá su primer derbi

C. N. | BARCELONA

Ramón Condal presidirá hoy en el palco de Cornellà en su primer derbi. El mandatario catalán llegó al cargo —relevó a su amigo Daniel Sánchez Llibre— el pasado verano y hoy se sentará junto a Sandro Rosell, con el que guarda una buena relación. Las dos directivas se han citado un par de horas antes de que comience el encuentro y se verán en una merienda-cena. Desde que Laporta dejó la institución azulgrana las relaciones entre las dos entidades se han normalizado y por lo tanto también se han recuperado los encuentros gastronómicos.

VERDÚ Y SERGIO CLAVES EN CORNELLÀ

Formación culé, instinto perico

D. P. | BARCELONA

Joan Verdú y Sergio García son dos futbolistas clave en el Espanyol. Los dos crecieron juntos en las categorías inferiores del Barça y ahora, después de continuar sus carreras profesionales lejos del club azulgrana, son los líderes del bloque perico. El centrocampista, que actúa en el doble pivote, en la mediapunta o pegado a la banda, es clave moviendo el juego blanquiazul gracias a su capacidad de pase y visión de juego. Y el delantero es el Pichichi del equipo con cinco goles.

La química entre el medio y el punta es también uno de los mayores argumentos ofensivos del equipo. Los dos futbolistas crecieron juntos en las categorías inferiores del Barcelona y se conocen a la perfección. "Nos entendemos muy bien, tanto dentro como fuera del campo. Él sabe lo que puedo hacer y yo también y eso lo hace mucho más fácil", asegura Joan Verdú.

FRANCESC ADELANTADO

Sergio García, Dídac y Verdú celebran un gol ante Gurpegui.

CARME RIPOLLÉS

MOLINA, ANTE SU RETO EN EL BANQUILLO

Esta imagen se repetirá hoy, aunque José Molina estará dirigiendo al primer equipo del Villarreal en lo que es todo un reto para el que fuera guardameta internacional. Asume el puesto en una situación muy delicada y empieza su periplo ante el Valencia, club del que es canterano.

UN VILLARREAL EN ESTADO CRÍTICO ESTÁ EN LA TABLA A 18 PUNTOS DEL VALENCIA

Molina debuta en el derbi más desigual de la historia

Nunca ninguno de los dos rivales ha tenido tanta ventaja • El técnico amarillo recurre al filial para suplir las bajas por lesión • Albelda se lo pierde por sanción

MIGUEL ÁNGEL RODRÍGUEZ | VILLARREAL
FERNANDO ÁLVAREZ | VALENCIA

No le ha tocado a José Molina un buen momento para sentarse en el banquillo de El Madrigal para dirigir su primer partido en Primera división. De hecho, es uno de los peores de la historia reciente del Villarreal, un equipo que se había acostumbrado a vivir en la zona noble de la clasificación desde su último ascenso en el año 2000.

Es más, este derbi de la Comunidad Valenciana es el más desequilibrado de cuantos se han jugado por la posición que ocupan ambos equipos en la tabla. Una situación que contrasta aún más, si cabe, teniendo en cuenta el último enfrentamiento liguero entre ambos la temporada pasada. Aquel derbi en Mestalla se convirtió en un enfrentamiento directo por el tercer y cuarto puesto, que cayó con claridad del lado blanquinegro, 5-0 en el partido y 10 puntos de ventaja al final de la temporada.

Ahora, casi en el ecuador de la competición, el Valencia vive con cierta comodidad en la tercera plaza con 33 puntos, mientras ve sufrir al Villarreal en puestos de descenso, tras la victoria del Racing ayer, y a 18 puntos de diferencia del rival blanquinegro.

No es una situación desconocida para Molina, que como futbolista las ha visto de muchos colores, aunque sabe que el club lo ha elegido para enderezar el peligroso rumbo del *Submarino* esta campaña. Es la herencia que le ha caído al ex futbolista, pero si quiere hacerse un hueco en la elite está obligado a superar este histórico bache en el que este equipo vive sumido desde hace algunos meses.

Algo que también ha heredado Molina son las lesiones. Otra vez cinco futbolistas amarillos se han juntado en la enfermería. Como novedad destacan las bajas de los centrales Musacchio y Marchena, ambos con problemas de rodilla. Tampoco estarán Catalá, operado del menisco, Rossi ni Wakaso. Por eso, Molina ha decidido completar la lista con Lejeune y Castellani, que han estado a sus órdenes en el filial.

Emery también viajará hasta Villarreal con el mejor once posible, sin tener en cuenta el partido del miércoles contra el Sevilla. La única baja obligada es la de David Albelda, por sanción, y que será sustituido por Topal.

Estadio: El Madrigal
Árbitro: Fernández Borbalán
TV C+L2 y Gol T 18.00

Villarreal 4-4-2

1 César, 14 Mario, 42 Lejeune. 11 Hernán Pérez, 8 De Guzmán, 43 Castellani y 17 Camuñas.

Entrenador: José Molina

Valencia 4-2-3-1

43 Cristiano Pereira, 12 Barragán, 21 Parejo, 19 Pablo, 24 Tino Costa, 14 Piatti y 11 Aduriz.

Entrenador: Unai Emery

MARCA.COM
▶ DISFRUTE DE LAS MEJORES IMÁGENES Y LOS GOLES DEL DUELO ENTRE EL VILLARREAL Y EL VALENCIA EN NUESTRO SITIO WEB

El Valencia puede confirmar la caída a la zona de descenso del 'submarino'

El Valencia puede confirmar hoy la caída del Villarreal a los puestos de descenso tras la victoria del Racing contra el Zaragoza ayer por la tarde. En 11 temporadas que lleva de forma continua en la máxima categoría solamente ha permanecido en esa posición en siete ocasiones. La última vez que pisó una zona tan peligrosa fue en octubre de 2009. Desde entonces no lo había hecho, pero ésta es una jornada crucial para el 'submarino'. | **D. P.**

Estadio: Benito Villamarín
Árbitro: Estrada Fernández
TV C+L2/PPV 18.00

Betis 4-2-3-1

25 Fabricio (p.s.), 10 Beñat, 15 Ustaritz, 28 Ezequiel, 14 Salva Sevilla, 9 Pereira y 16 Santa Cruz.

Entrenador: Pepe Mel

Sporting 4-2-3-1

25 Cuéllar (p.s.), 17 Damián, 18 Luis Morán, 8 Eguren, 9 Bilic, 7 Ayoze y 21 Nacho Cases.

Entrenador: Manuel Preciado

BETIS SPORTING

Los asturianos, contra la maldición que nació en 1997

ALEJANDRO RODRÍGUEZ | SEVILLA
JAIME CEÑAL | GIJÓN

El Sporting pretender acabar con el mal fario que le persigue en Andalucía desde el 31 de mayo de 1997. Aquel día ganó 0-1 en el Villamarín... entre aplausos de la afición verdiblanca. La victoria que prácticamente condenó al Sevilla a Segunda, un día después.

Al margen de todo lo que se habló sobre si el Betis puso o no toda la carne en el asador, cayó sobre el Sporting una maldición: suma 14 años sin ganar en Andalucía como equipo de Primera, con un balance de tres empates y 11 derrotas. Ambos técnicos dicen que es un duelo clave.

El Sporting ganó en "casa"
Hércules es de Segunda y el Sevilla...

... GANÓ EN 'CASA'

El Sporting ganó en 'casa'. El titular de MARCA ese día fue explícito. Durante la semana hubo encuestas donde aficionados verdiblancos pidieron el triunfo asturiano. Así fue.

GONZ5

GUADALAJARA-ELCHE EL LÍDER, DE 10

Remontada de campeonato

Tuvo que trabajar duro para ganar • Su buen fútbol y calidad lo hicieron posible

Pedro Escartín — 3.500 espectadores

GUADALAJARA 2

13 Saizar (1); 15 Ander Gago (1), 5 Gaffoor (1), 8 Javi Soria (1), 3 Barral (2); 10 Jony (1), 21 Jonan (1), 11 Ernesto (2), 17 Iván Moreno (2) (▶42' 7 Arriaga) (1); 6 Rodri (1) (▶63' 2 Antonio Moreno) (1); y 9 Aníbal (1).

ENTRENADOR: **Carlos Terrazas** (1).

ELCHE 4

25 Juan Carlos (1); 22 Flaño (2), 4 Etxeita (2), 18 Pelegrín (2), 21 Albacar (2); 8 Mantecón (2), 16 Rúper (2) (▶64' 15 Acciari) (1); 11 Palanca (2), 14 Nicki Bille (2), 17 Xumetra (2) (▶83' 6 Luismi Loro) (-); y 19 Linares (2) (▶87' 23 Luque) (-).

ENTRENADOR: **Pepe Bordalás** (2).

ÁRBITRO: **Sánchez Martínez** (murciano) (1).
TARJETAS: 🟨 27' Iván Moreno 🟨 44' Linares 🟨 53' Flaño 🟥 72' César Quesada (médico del Elche) 🟨 73' Albacar
GOLES: 1-0 2' **Barral.** 1-1 32' **Nicki Bille.** 2-1 39' **Iván Moreno.** 2-2 32' **Xumetra.** 2-3 51' **Linares.** 2-4 75' **Albacar.**

JORGE SÁNCHEZ | GUADALAJARA

El líder no se dejó sorprender en un campo complicado como el Pedro Escartín, donde el Guadalajara sólo había cedido dos derrotas —Hércules y Recreativo—. Los de Bordalás tuvieron que trabajar de lo lindo para culminar una remontada más que merecida, pero también propiciada por la inusual fragilidad defensiva que exhibió ayer el conjunto morado. Hasta en dos ocasiones los ilicitanos tuvieron que dar la vuelta al marcador y lo hicieron a base de fútbol y mucha calidad.

Trepidante fue el inicio de un partido que ya en la previa se presumía muy atractivo, pues además fue divertido y loco. A los dos minutos, Barral hacía un gol marca de la casa en los alcarreños. Ernesto botaba un córner con maestría que hacía que el balón fuera teledirigido a la cabeza del 3, que, solo en el área, marcaba.

Con el paso de los minutos los franjiverdes se hacían con el control del juego. El Elche estaba avisando y, tras una genialidad de Xumetra, que con la espuela controló el balón y se libró de la marca de Barral, llegó hasta la línea de fondo para ceder el cuero a Nicki Bille que no fallaba. Cuando peor lo pasaba el equipo de casa, Iván Moreno aprovechaba un certero envío de Jony para salvar la salida de Juan Carlos y hacer el segundo tanto morado. El extremeño acabó lesionado con un fuerte golpe en la rodilla y tuvo que ser sustituido por Arriaga. Quizá ese contratiempo desconcentró a la defensa alcarreña, que no supo frenar el siguiente ataque del líder. Xumetra, con un fuerte derechazo, sorprendía a Saizar y dejaba las tablas al descanso.

En la segunda mitad, monólogo ilicitano que desactivó el juego local. En el 51', Linares conseguía el gol que prácticamente era la puntilla para los de Terrazas. Albacar no fallaba a balón parado y cerraba la remontada del líder.

MARCA.COM
▶ NO TE PIERDAS EL VÍDEO CON LAS MEJORES IMÁGENES Y LOS GOLES DEL GUADALAJARA-ELCHE EN NUESTRO WEB

Xumetra celebra con sus compañeros el tanto que logró ayer en el Pedro Escartín.

IGNACIO IZQUIERDO

Bordalás sigue teniendo los pies en el suelo y pide ir partido a partido

■ **Pepe Bordalás reconocía que el choque había sido "complicado y difícil. El Guadalajara se ha puesto pronto por delante. Cuando controlábamos el partido hemos encajado el segundo y hemos estado acertados para empatar pronto. Ha sido fundamental. En el segundo tiempo hemos corregido varias cosas y hemos sido infinitamente superiores". El técnico del líder mostró su cautela sobre su candidatura a subir: "Hablar de ascenso no es bueno porque la Segunda es una categoría tremendamente igualada. Somos una plantilla corta, con nuestras virtudes y limitaciones, pero sabemos a lo que jugamos y somos competitivos. Nuestro objetivo es sumar 50 puntos e ir partido a partido con objetivos a corto plazo. Esto es muy largo".** | J.S.

DEPORTIVO XEREZ

Sufrimiento final para los de Oltra

Riazor — 24.000 espectadores

DEPORTIVO 2

1 Aranzubía (1); 15 Laure (1), 19 Colotto (2), 5 Zé Castro (2), 17 Ayoze (1); 24 Álex (1), 28 J. Domínguez (1); 18 Guardado (2), 21 Valerón (1) (▶67' 11 Riki) (1), 16 Bruno Gama (2) (▶86' 14 Pablo Álvarez) (-) y 8 Lassad (1) (▶76' 12 Borja) (1).

ENTRENADOR: **José Luis Oltra** (1).

XEREZ 1

25 Doblas (1); 20 Cámara (1), 3 Mendoza (0) (▶46' 23 José Mari) (1), 2 Campano (2), 4 Lombán (0); 16 Gerard, 6 Herrero (1) (▶68' 7 Tato) (1); 14 Capi (1) (▶46' 8 Cordero) (1), 17 Rueda (0), 19 Capdevila (0); y 9 Vélez (1).

ENTRENADOR: **Vicente Moreno** (1).

ÁRBITRO: **Prieto Iglesias** (navarro) (1).
TARJETAS: 🟨 9' Mendoza 🟨 45' Juan Domínguez 🟨🟨🟥 52' y 59' Capdevila 🟨 59' Cámara 🟨 59' Aranzubía 🟨 72' Colotto 🟨 88' Ayoze 🟨 90' Rueda
GOLES: 1-0 6' **Lombán,** en propia meta. 2-0 23' **Guardado,** de tiro ajustado. 2-1 45' **Campano,** de falta directa.

JUAN YORDI | LA CORUÑA

El Deportivo venció en un partido en donde dispuso de innumerables ocasiones de gol, pero que no materializó y acabó sufriendo ante un Xerez que fue de menos a más, pese a quedarse con 10.

HÉRCULES LAS PALMAS

De penalti y en el último minuto

Rico Pérez — 9.200 espectadores

HÉRCULES 2

25 Falcón (2); 3 Juanra (1), 5 Samuel (2), 20 Mora (1), 16 Peña (1); 23 Arbilla (2), 14 Abel Aguilar (2); 21 Sardinero (1) (▶75' 10 Tote) (1), 8 Míchel (2), 24 Tiago (1) (▶62' 7 Urko Vera) (1) y 17 Carlos Calvo (3) (▶92' 15 Sergio Díaz) (-).

ENTRENADOR: **Juan Carlos Mandiá** (1).

LAS PALMAS 1

1 Barbosa (1); 2 Pignol (1), 5 David García (1), 25 Laguardia (1), 3 Ruymán (1); 18 Castellano (1), 10 David González (1) (▶73' 4 Vicente) (1); 14 Javi Guerrero (1) (▶76' 15 Portillo) (1), 21 Viera (2), 7 Vitolo (2) (▶84' 8 Sergio Suárez) (0); y 9 Quiroga (2).

ENTRENADOR: **Juan Manuel Rodríguez** (1).

ÁRBITRO: **Gil Manzano** (extremeño) (0).
TARJETAS: 🟨 22' Míchel 🟨 38' Samuel 🟨 44' Tiago 🟨 50' David González 🟨 76' Mora 🟨 81' Vitolo 🟨 83' Abel Aguilar 🟨 87' Ruymán 🟥 91' Sergio Suárez
GOLES: 0-1 47' **Quiroga,** de cabeza. 1-1 52' **Carlos Calvo,** de falta directa. 2-1 89' **Míchel,** de penalti.

GONZALO BLANES | ALICANTE

Un discutido penalti en el último minuto salvó al Hércules, en un partido marcado por las jugadas a balón parado, ya que todos los goles llegaron así. Sergio fue expulsado a los siete minutos de salir.

BARCELONA B NUMANCIA

Tablas en un partido eléctrico

Mini Estadi — 2.567 espectadores

BARCELONA B 1

13 Masip (1); 2 Montoya (2), 3 Bartra (1), 5 Muniesa (1), 17 Lobato (1); 8 Dos Santos (1) (▶89' 6 Carmona) (-), 10 Sergi Roberto (1) (▶86' 9 Rodri) (-), 30 Rafinha (1); 7 Tello (1), 27 Deulofeu (1) (▶61' 20 Riverola) (1) y 11 Jonathan Soriano (2).

ENTRENADOR: **Eusebio Sacristán** (1).

NUMANCIA 1

1 Navarro (0); 23 Unai Expósito (1) (▶64' 2 Iván Malón) (1), 18 Jaio (1), 12 Cabrera (1), 19 Nano (1); 4 Sunny (1), 5 Julio Álvarez (1), 21 Bedoya (1) (▶60' 11 Del Pino) (2); 10 Cedric (2) (▶71' 8 Víctor Andrés) (1), 15 Lago Junior (1) y 9 Juanjo (2).

ENTRENADOR: **Pablo Machín** (1).

ÁRBITRO: **López Acera** (extremeño) (1).
TARJETAS: 🟨 22' Bedoya 🟨 24' Unai Expósito 🟨 39' Juanjo 🟨 43' Sunny 🟨 90' Malón
GOLES: 1-0 58' **Jonathan Soriano,** al aprovechar un mal despeje del meta. 1-1 72' **Del Pino,** de cabeza.

CRISTINA NAVARRO | BARCELONA

Barcelona B y Numancia empataron en un partido eléctrico, abierto, con alternativas y sin respiros. Los culés tuvieron el control y el dominio del balón, pero los sorianos llegaron con mucho peligro.

NÀSTIC MURCIA

La pegada de Ruso, suficiente

Nou Estadi — 3.991 espectadores

NÀSTIC 0

1 Rubén Pérez (1); 26 Sergio Juste (2), 25 Arzu (1), 15 Mairata (1), 3 Mingo (2); 7 Álvaro Rey (2) (▶76' 22 Ruz) (1), 14 Longás (1); 4 Rodri (1), 8 Morán (2), 10 Peragón (1) (▶46' 19 Luna) (1); y 23 Viguera (1) (▶46' 9 Powel) (1).

ENTRENADOR: **Jorge D'Alessandro** (2).

MURCIA 2

1 Alberto (3); 7 Molinero (1) (▶37' Mario Marín) (2), 5 Jorge (2), 14 Iván Amaya (2), 16 Iturra (1); 12 Rubén (2), 20 Richi (2) (▶70' 10 Cerrajería) (1), 6 Óscar Sánchez (2), 21 Isaac (1); 19 Emilio (1) (▶66' 8 Pedro) (1) y 23 Cristian Ruso (3).

ENTRENADOR: **Iñaki Alonso** (2).

ÁRBITRO: **Jaime Latre** (aragonés) (1).
TARJETAS: 🟨 15' Rodri 🟨 23' Molinero 🟨 47' Mario Marín 🟨 70' Óscar Sánchez 🟨 76' Arzu 🟨 77' Mingo
GOLES: 0-1 8' **Cristian Ruso,** de cabeza. 0-2 90' **Cristian Ruso,** tras una jugada personal.

JOAN CASTELL | TARRAGONA

El Murcia se llevó los tres puntos del Nou Estadi, merced a la puntería de su delantero Cristian Ruso. El Nàstic fue mejor y dispuso de las mejores ocasiones, pero Ruso abrió la lata al inicio y sentenció para los granas en el último minuto del encuentro.

SABADELL VALLADOLID

Guerra se luce con un 'hat-trick'

Nova Creu Alta — 3.700 espectadores

SABADELL 1

1 De Navas (3); 7 Óscar Ramírez (2), 17 Toni Lao (1), 15 Pablo Ruiz (1), 3 Bermudo (2); 6 Héctor Simón (2), 8 Puigdollers (1) (▶56' 22 Aarón Bueno) (2), 4 Juanjo (2); 19 Florian (1) (▶56' 11 Fran Piera) (1), 14 Baha (1) (▶88' 40 Aleix) (-) y 12 Lanzarote (3).

ENTRENADOR: **Lluis Carreras** (1).

VALLADOLID 4

1 Jaime (3); 24 Balenziaga (3), 32 Mongil (2), 6 Rueda (2), 17 Peña (3); 22 Víctor Pérez (2), 16 Nafti (3) (▶78' 8 Baraja) (2); 21 Sisi (3), 10 Óscar (3) (▶67' 15 Bueno) (2), 11 Jofre (2) (▶72' 3 Marquitos) (3); y 9 Javi Guerra (3).

ENTRENADOR: **Miroslav Djukic** (3).

ÁRBITRO: **Bikandi Garrido** (vasco) (1).
TARJETAS: 🟨 19' Lanzarote 🟨 71' Sisi 🟨 87' Pablo Ruiz
GOLES: 0-1 14' **Javi Guerra,** a pase de Peña. 0-2 22' **Javi Guerra,** tras un error defensivo. 0-3 35' **Javi Guerra,** tras una jugada trenzada. 1-3 68' **Lanzarote,** tras un buen control. 1-4 74' **Marquitos,** en el primer balón que tocó.

EDURNE CONCEJO | SABADELL

El Valladolid se llevó los tres puntos con una espectacular actuación de Javi Guerra, que logró un *hat-trick* antes del descanso. Aunque el Sabadell acortó distancias, Marquitos sentenció.

TÉCNICOS CARLOS RÍOS LOGRA QUE EL CARTAGENA GANE Y EL VILLARREAL B, K.O.

Cara y cruz para los dos debutantes en los banquillos

El entrenador albinegro hizo varios cambios y sorprendió alineando al denostado Salva Chamorro en punta • El míster más joven de Segunda apuesta por el buen fútbol

IVÁN RUIZ | CARTAGENA
JOSÉ CARLOS GALVÁN | HUELVA

Carlos Ríos y Julio Velázquez estaban de estreno. Los dos debutaban ayer en los banquillos de Cartagena y Villarreal B, respectivamente, y ambos lo hicieron con suerte dispar. El primero, con triunfo; el segundo, con derrota.

El Cartagena logró su tercera victoria de la temporada. El nuevo entrenador albinegro cambió la cara de un equipo sin ideas y pobre en ataque. El gaditano sólo ha necesitado una semana para empezar a imponer su sello en el vestuario. Su alegría y positivismo ya se notó ante el Huesca, aunque Ríos no quiere que el triunfo de ayer sirva para afrontar el encuentro ante el Villarreal B con poca agresividad: "Sólo son tres puntos, así que no podemos relajarnos. Es un partido y nos queda mucho por delante".

Carlos Ríos cambió varias cosas. Dimas se convirtió en el motor del centro del campo. Cada balón pasaba por él y Lafuente y Collantes se convirtieron en dos amenazas continuas en las bandas. Pero sorprendió sobre todo la inclusión en el once inicial de Salva Chamorro. El delantero marcó su primer gol y tuvo varias ocasiones más. Luchó, trabajó y cayó a las bandas para ayudar al centro del campo. Javi López no contaba con él, pero Ríos le ha devuelto la confianza.

En defensa también fue titular Torres. El lateral llevaba muchas semanas sin entrar en una convocatoria y meses sin disputar ni un minuto. Se notó su experiencia y puede aportar muchas cosas a la banda izquierda. La afición del Cartagonova vibró con los suyos y celebró una victoria clara que evita que los albinegros se queden descolgados. "Me alegro sobre todo por la afición y por mis jugadores, no por mí. Este equipo y esta grada necesitaban un triunfo", apuntó Carlos Ríos.

Julio Velázquez, el técnico más joven de Segunda, debutó con derrota, pero dejó claras sus intenciones con el Villarreal B. "Hemos jugado como hemos querido, a pesar del resultado", dijo el entrenador amarillo, que basará todo su trabajo en la posesión: "Cuando nos hemos quedado con 10 podíamos haber intentado especular, pero hemos tratado de llevar el control de la misma forma. Otra cosa es que el Recreativo nos haya ganado al contragolpe, que es su gran arma".

Ni siquiera la derrota en el estreno hará recular a Velázquez: "Tenemos una idea y la vamos a desarrollar. De hecho, estoy muy contento con la primera parte, aunque nos empataron rápido".

ABEL F. ROS

J.P. YAÑEZ

CON MUCHAS GANAS Y ENERGÍA Tanto Carlos Ríos (arriba) como Julio Velázquez (abajo) demostraron su ímpetu y ganas en el debut en los banquillos con Cartagena y Villarreal B, respectivamente.

> **"Pese al resultado, hemos jugado como hemos querido"**
> JULIO VELÁZQUEZ
> Entrenador del Villarreal B

> **"Me alegro por la afición y por los jugadores, no por mí"**
> CARLOS RÍOS
> Entrenador del Cartagena

RECREATIVO VILLARREAL B

Nuevo Colombino — 5.666 espectadores

RECREATIVO 3

1 Manu (2); 2 Córcoles (2), 35 Bonaque (1), 18 Manolo Martínez (2), 15 Cifu (1); 26 Ramón Arcas (1), 22 Matamala (3); 23 Javi Álamo (1), 20 Sergi Enrich (1) (▶75' 11 Juan Villar) (1), 21 Aitor (3) (▶84' 10 Fidel) (1); y 24 Asen (1) (▶65' 9 Pablo Sánchez) (1).

ENTRENADOR: **Álvaro Cervera** (2).

VILLARREAL B 1

1 Mariño (1); 16 Jordi Pablo (1), 5 Truyols (1), 8 Marcos Gullón (1), 11 Jaume Costa (1); 25 Llorente (1) (▶66' 14 Carlos Tomás) (1), 21 Toribio (1); 24 Iriome (1) (▶56' 9 Airam) (1), 40 Trigueros (2), 45 Moi (1); y 18 Joselu (1) (▶63' 19 Kike López) (1).

ENTRENADOR: **Julio Velázquez** (1).

ÁRBITRO: **Pino Zamorano** (castellano-manchego) (1).
TARJETAS: 🟨🟨🟥 38' y 54' Marcos Gullón 🟨 80' Cifu
GOLES: 0-1 12' **Marcos Gullón.** 1-1 15' **Matamala.** 2-1 28' **Sergi Enrich.** 3-1 89' **Juan Villar.**

J.C.G. | El Recre remontó el gol de Marcos Gullón para amargar el debut a Julio Velázquez. Se trata de la primera remontada de la temporada para los albiazules, que pese a jugar más de media hora con uno más sentenciaron al final.

CARTAGENA HUESCA

Cartagonova — 7.500 espectadores

CARTAGENA 2

1 Reina (1); 4 Txiki (1), 24 Paz (2), 7 Chus Herrero (2), 3 Torres (2); 6 Mariano (2) (▶52' 5 Cleber) (1), 10 Dimas (3), 17 Collantes (3) (▶89' 22 Marc Fernández) (-), 11 Lafuente (3); 18 Antón (2) (▶67' 16 Toni Moral) (1) y 15 Salva Chamorro (3).

ENTRENADOR: **Carlos Ríos** (3).

HUESCA 0

30 Luis García (1); 26 Garcés (1), 3 Helguera (0), 20 Corona (1), 5 Clavero (1); 6 Molina (1) (▶69' 23 Llamas) (1), 10 Camacho (1), 14 Gilvan (0); 19 David Bauzá (0) (▶46' 8 Vázquez) (1)), 24 Jokin (1) (▶72' 21 Vega) (1) y 18 Tariq (0).

ENTRENADOR: **Quique Hernández** (1).

ÁRBITRO: **Mariscal Sánchez** (andaluz) (2).
TARJETAS: 🟨 23' Dimas 🟨 30' Clavero 🟨 37' Jokin 🟨 43' Txiki 🟨 53' Helguera 🟨 73' Reina 🟨 76' Chus Herrero 🟨 89' Vázquez
GOLES: 1-0 24' **Dimas** fusila desde el borde del área con la pierna derecha. 2-0 31' **Salva Chamorro** remata un centro de Lafuente.

I.R. | Importante y justa victoria del Cartagena en el debut de Carlos Ríos. Los albinegros fueron claramente superiores a su rival y crearon numerosas ocasiones de gol.

ALCORCÓN-ALMERÍA COINCIDIERON EN EL ENTRENAMIENTO

Alcaraz 'espió' el trabajo de Anquela

RAÚL CALVO | ALCORCÓN
SALVA MOYA | ALMERÍA

El entrenador del Almería, Lucas Alcaraz, pudo observar en primera persona el trabajo de su colega en el Alcorcón, Juan Antonio Anquela. Y es que los jugadores andaluces tuvieron la posibilidad de ver ejercitarse a su rival. Cuando los madrileños estaban jugando un partido de entrenamiento, los futbolistas, acompañados por Alcaraz, pasaron por el césped de Santo Domingo para prepararse antes de ejercitarse en el campo anexo.

CHEMA REY

Anquela, en un entrenamiento.

El técnico alfarero no podrá contar con Carlos Martínez, lesionado, y Rueda es duda. Mientras, el preparador visitante tira de un canterano, Pallarés, y se quedaron fuera Rafita y Ortiz Bernal, que han estado entre algodones toda la semana.

Santo Domingo — C+1 12.00 horas

ALCORCÓN: 1 Manu Herrera; 2 Expósito, 6 Babin, 16 Agus, 23 Ángel Sánchez; 10 Sergio Mora, 8 Rubén Sanz; 20 Fernando Sales, 22 Borja, 11 Montañés; y 14 Quini.

ALMERÍA: 1 Esteban; 16 Michel, 21 Carlos García, 2 Jakobsen, 24 Dani Bautista; 5 Bernardello; 8 Aleix Vidal, 15 Corona, 6 Soriano, 11 Goitom; y 23 Ulloa.

ÁRBITRO: **De Burgos Bengoetxea** (vasco).

CÓRDOBA-GIRONA AÚN NO HAN GANADO

Los gerundenses, a romper su sequía fuera

RAFA PERALBO | CÓRDOBA
JORDI DANÉS | GERONA

El Girona, único equipo de Segunda que no ha ganado a domicilio, busca romper esta racha. La gran novedad en el once podría ser la presencia del fichaje Óscar Díaz, que ya se ha entrenado toda la semana con normalidad. En las próximas horas está previsto que llegue el argentino Ballini, que podría debutar la semana siguiente ante el Recreativo.

Mientras, el Córdoba quiere dejar atrás la euforia copera y centrarse en la Liga. Paco Jémez no podrá contar con Charles, López Silva ni Fernández, lesionados.

Nuevo Arcángel — Gol T/C+L 19.45 horas

CÓRDOBA: 1 Alberto; 2 Cerra, 4 Gaspar, 22 Prieto, 3 Fuentes; 10 Borja, 17 Garai, 28 Hervás, 23 Quero; 9 Patiño y 7 Pepe Díaz.

GIRONA: 25 Santamaría; 2 José, 4 Tortolero, 14 Richy, 22 Migue; 27 Óscar Díaz, 6 Tébar, 8 Dorca, 11 Moha; 20 Jandro y 7 Coro.

ÁRBITRO: **Martínez Munuera** (valenciano).

SEGUNDA B JORNADA 19

Mareo 500 espectadores

SPORTING B 3

Raúl (1); Pedro Orfila (A) (1), Álex Gálvez (2), Moisés (2), Álex Menéndez (1); Santi Jara (2) (▶75' Juan Mera) (1), Álex Barrera (3), Juan Muñiz (A) (3) (▶81' Pablo) (-), Mendy (3); Álex Serrano (3) (▶69' Carlinos) (AA 89') (0) y Diego García (3).

MONTAÑEROS 2

Rafa (1); Ángel Luis (2), Capi (1), Pablo López (1) (▶68' Quique) (1), Lozano (1), Dopico (1) (▶81' Jimmy) (-); Iván (2) (▶68' Herbert) (-) Romay (2), Moisés (1), Cano (1); Rivera (3).

ÁRBITRO: **Azkue Otegui** (vasco) (2).

GOLES: 1-0 8' **Diego García** ● 2-0 20' **Álex Serrano** ● 2-1 54' **Rivera** ● 3-1 61' **Juan Muñiz** ● 3-2 88' **Rivera**

D. BLANCO | El Sporting B logró sumar su tercera victoria consecutiva ante el Montañeros sufriendo en el tramo final.

Las Llanas 2.000 espectadores

SESTAO 2

Magunazelaia (1); Apraiz (1), Igor Cuesta (A) (1), Eneko (1), Arnaitz (1); Larrazabal (1), Izurza (A) (2); Hernáez (2) (1) (▶89' Calvo) (-), Vilartxao (1) (▶78' Izeta), Barrón (-); Sergio Martín (1) (▶65' Etxaniz) (1).

BILBAO ATH. 0

Aitor (1); Ramalho (1) (▶85' Galán) (-), Saborit (A) (1), Etxebarria (1), Albisua (1); Eguaras (1); Eizmendi (1) (▶61' Yurrebaso) (1), Peña (1) (▶73' Jonxa) (-), Galarreta (1), Goti (1); y Guillermo (1).

ÁRBITRO: **Sánchez Seco** (madrileño) (1).

GOLES: 1-0 57' **Izurza** ● 2-0 61' **Hernáez**

El Sestao se deshizo del filial rojiblanco tras una primera mitad igualada. En la segunda mitad, en apenas cuatro minutos, sentenció el choque.

Mendizorroza 6.218 espectadores

ALAVÉS 1

Rangel (1); Óscar Rubio (2), Quintanilla (1), Luis Prieto (2), Dani López (1); David Lázaro (1), Salcedo (2); Indiano (1) (▶66' Javi Rubio) (1), Geni (2), Sendoa (1) (▶46' Casares) (1); y Jito (1) (▶46' Rubén Palazuelos) (A) (1).

GIMNÁSTICA T. 1

Iván Crespo (2); Abraham Pérez (3), Nacho Neira (2), Alberto González (A) (2), Nando (AA 86') (1); Cusi (A) (3), Siro (A) (2), Javi Fernández (A) (2), Cristian (1) (▶68' Dani Cobo) (2), Víctor Sánchez (2) (▶77' Carlos Álvarez) (1); y Negredo (A) (2) (▶81' José Luis) (1).

ÁRBITRO: **Moreno Hidalgo** (castellano manchego) (1).
GOL: 0-1 69' **Negredo** ● 1-1 91' **Javi Rubio**

R. ÚBERA | El Alavés sufre lo indecible para empatar frente a la Gimnástica. El cuadro cántabro controló el choque y fue superior en varias fases del partido.

Montecillo 3.500 espectadores

ARANDINA 0

Álex (2); Dela (2), Víctor (1), Joaqui (1) (▶85' Adri) (-), Gabri (1); Pacheta (1), Carmelo (-) (▶10' Manu Cabezas) (2), Koke(1) (▶68' Zamora) (1), Gabi (2); Landaburu (2) y Vergara (1).

MIRANDÉS 0

Nauzet (1); Ernesto (1) (▶63' Pablo Infante) (0), Garro (1), Raúl García (1), Lambarri (1); Mujika (1) (▶81' Barahona) (0); José Angel (1) (▶71' Muneta) (1), Mikel Martins (1), Iribas (1); Alvaro Corral (1) y Aitor (1).

ÁRBITRO: **Javier Gonalez** (gallego) (2).

P. CUEVAS | Empate a cero en un partido que dominó el Mirandés pero en el que no supo finalizar las pocas ocasiones creadas. La Arandina comenzó muy fuerte, pero acabo sufriendo.

Nuevo Vivero 1.600 espectadores

BADAJOZ 3

Eladio (1); Moutinho (1), Durán (A) (1), Parada (2), Álex Herrera (2), Fal (3), Curro (A) (2) (▶75' Rubén Mesa) (1), Gaspar (1) (▶71' Parri) (1), Villatoro (2) (▶82' Juan Carlos) (-), Viyuela (1) y Diego Torres (2).

CEUTA 4

Pau Torres (1); Chapi Arnau (1), Álex Hornillos (2), Samu (1), Germán (1), Julio de Dios (2) (▶54' Aitor) (A) (1), Añete (2) (▶74' Diego Segura) (2), Andrés (1), Fernando (2) (▶83' Toledo) (-), Guzmán (1) y Alfaro (1).

ÁRBITRO: **Hernández Cifuentes** (castellano y leonés) (0).

GOLES: 0-1 9' **Andrés** ● 0-2 14' **Guzmán** ● 1-2 15' **Gaspar** ● 2-2 22' **Curro** ● 3-2 46' **Villatoro** ● 3-3 56' **Fernando** ● 3-4 81' **Diego Segura** (p)

B.HERNÁNDEZ |

Estadio Mediterráneo 00 espectadores

ALMERÍA B 3

Lopito (1); Lillo (A) (2), Rubén Primo (2) (▶91' Jose Ramón) (-), Alcalá (3), Trujillo (2); Alberto (1), García Márquez (1) (▶65' Azeez) (1), Abel (A) (2), Iriarte (A) (3) (▶77' Richi) (1); Cristobal (AA 82') (2), Jonathan (A) (2).

BETIS B 2

Ayala (1); Néstor (1), Ávila (0), Borja (2), Súper (A) (2); Nono (A) (2), Damián (2), Aguado (A) (1) (▶63' Carlos Fernández) (1), Quique (A) (1); Sophiane (1) (▶63' Santi) (AA 82') (0) y Bernal (AA 80') (1).

ÁRBITRO: **Pino Blanco** (andaluz) (1).

GOLES: 0-1 47' **Lillo** (pp) ● 1-1 57' **Abel** (p) ● 2-1 53' **Iriarte** ● 3-1 70' **Jonathan** ● 3-2 79' **Santi**

SALVA MOYÁ | El Almería B se llevó los tres puntos ante el Betis B en un choque marcado por las expulsiones al final.

HORARIOS

GRUPO I

Sporting B - Montañeros	3-2
Vecindario - RM Castilla	D 11.00*
Conquense - Getafe B	D 12.00
Alcalá - Tenerife	D 12.00
Celta B - La Roda	D 12.00
Albacete - Coruxo	D 17.00
Marino - Rayo B	D 17.00
Real Oviedo - Sanse	D 17.00
At. Madrid B - Leganés	D 17.00
Lugo - Toledo	D 17.00

* Hora Canaria

■ El Sanse se mide al Real Oviedo, que acabó el año en puestos de ascenso. Los madrileños suman seis jornadas sin ganar y también marcar un gol.

GRUPO III

Zaragoza B - Reus	D 12.00
Badalona - Dénia	D 12.00
Mallorca B - Teruel	D 12.00
At. Baleares - Huracán Val.	D 12.00
Ontinyent - Manacor	D 12.00
S. Mahonés - Llagostera	D 12.00
Val. Mestalla - Sant Andreu	D 12.00
Olímpic - L´Hospitalet	D 16.30
Andorra - Gandía	D 16.30
Orihuela - Lleida Esportiu	D 17.00

■ El Atlético Baleares, líder del grupo, tiene esta mañana un encuentro difícil ante el Huracán Valencia. Los levantinos buscan la victoria para tratar de acercarse a los puestos de 'playoff'.

GRUPO II

Amorebieta - Real Unión	1-0
Alavés - Gimnástica T.	1-1
Arandina - Mirandés	0-0
Sestao- Bilbao Ath.	2-0
Palencia - Logroñés	D 17.00
G. Segoviana - Burgos	D 17.00
Zamora - Salamanca	D 17.00
Guijuelo - Ponferradina	D 17.00
Real Unión - Osasuna B	D 17.00
Real Sociedad B - Eibar	D 17.00

■ La Ponferradina puede acortar puntos al Mirandés si gana en tierras salmantinas al Guijuelo. El conjunto berciano es segundo y acumula una racha de cinco victorias consecutivas.

GRUPO IV

Badajoz - Ceuta	3-4
Almería B - Betis B	3-2
Roquetas - B. Linense	D 11.30
Melilla - Sp. Villanueva	D 12.00
Lucena - La Unión	D 12.00
Lorca At. - San Roque	D 16.30
Villanovense - Puertollano	D 17.00
Cádiz - Poli Ejido	D 17.00
Sevilla At. - Real Jaén	D 17.00
Écija - Cacereño	D 17.00

■ Partido loco el que se vivió ayer entre el Badajoz y el Ceuta. En el minuto 15 los visitantes ya ganaban 0-2 y parecía un choque placido para ellos aunque sufrieron de lo lindo para ganar.

En la radio como en el fútbol, lo importante es el juego de equipo.

Escúchanos en tu dial, en radiomarca.com, en TDT y en tu iPhone.

GONZ5

VICTORIA ANTE LA SELECCIÓN FILIPINA EN EL PRIMER AMISTOSO DE SU GIRA

Histórico Inter de Madrid

La mejor técnica y la superioridad táctica de los madrileños, decisivas • Rufo, Dani y Nacho anotaron los tantos del conjunto español • Más de 8.000 hinchas en la grada

Rizal 8.000 espectadores

FILIPINAS 1

Sacapano; De Murga, Del Rosario, Sabio, Gener; J. J. Younghusband, Guirado, Moy, Caligdong; P. J. Younghusband y Araneta. También jugaron Mercado, Bahadoran, Dorlas, Doctora, Clarino, Margarise y Bermejo.

INTER DE MADRID 3

Rubén; Guille, Eloy, Mario, Juaco; Juli, Manu; Rufo, Arribas, Alaín; y Dani. También jugaron Alberto, Barahona, Sardi, Nacho, Plaza, Mario, Robert, Ruma y Palacios.

ÁRBITRO: **Jovanie Villagracia**.
TARJETAS: No hubo.
GOLES: **0-1** 15' **Rufo.** **0-2** 32' **Dani.** **0-3** 48' **Nacho.** **1-3** 57' **Younghusband.**

ENRIQUE VELASCO

El Club Internacional de Madrid tuvo un brillante debut internacional al imponerse con claridad en Manila a la selección nacional de Filipinas por 3 goles a 1. El equipo de la Tercera División española dominó desde el primer minuto a los *Azkals* en el partido a beneficio de los damnificados por el reciente tifón Sendong. En la selección local jugaron como titulares el malagueño Ángel Guirado y el gaditano Carli de Murga, que nada pudieron hacer ante la manifiesta superioridad de los madrileños.

El Internacional impuso su mejor condición física, su disciplina táctica y el sentido de equipo. Rufo, al transformar un penalti del que él mismo había sido objeto, abrió el marcador a los 15 minutos de juego. El segundo tanto llegó en el minuto 32, al culminar Dani una brillante jugada de ataque del equipo madrileño.

Con los cambios del seleccionador filipino, Dan Palami, al inicio de la segunda parte, los anfitriones trataron de reaccionar. Sin embargo, en el minuto 48 Nacho marcó el tercer gol y sentenció. Sólo cuando Younghusband cabeceó espectacularmente un centro desde la izquierda Filipinas pareció tener opciones de empatar. Pero la mayor experiencia del Internacional fue más que suficiente para que los minutos transcurrieran sin apenas agobios para su portería.

ESTRENO INTERNACIONAL El Inter de Madrid, formado en su totalidad por jugadores aficionados, posó para su estreno en internacional en Manila.

ADAPTACIÓN

El Inter llegó a Filipinas sólo un día antes del partido

Consigue con MARCA
EL CALENDARIO SOLIDARIO DE LA FUNDACIÓN ATLÉTICO DE MADRID
POR SÓLO 3,95 €
YA A LA VENTA
Los beneficios recaudados irán destinados al Proyecto Stela de la Fundación de Síndrome de Down
Súmate a la ayuda al Síndrome Down
Empieza el año como las estrellas de tu equipo, apoyando a los que más lo necesitan, sumando esfuerzos frente al síndrome de Down. Los jugadores del equipo rojiblanco han prestado su imagen por una buena causa. Hazte con él y colabora con la Fundación Síndrome de Down y con la Fundación del Atlético de Madrid.
¡MARCA SE SALE!
Fundación Síndrome de Down Madrid
Fundación Atlético de Madrid
MARCA se sale
Promoción válida en la Comunidad de Madrid hasta agotar existencias (40.000 uds.)
Bases disponibles en www.marca.com/promociones

Jacint Verdaguer

MARFIL STA. COLOMA 2

Vara; Rubén, Hugo, Adolfo y Óscar Redondo (A). **También jugaron:** Geison, Busquets, A. Segura y Rafa López.

TRIMAN NAVARRA 3

Asier; Araça, Javi Eseverri, Jesulito y Rafa Usín. **También jugaron:** Mimi, Roberto, Isi, Juanra, Carlitos y Ximbinha.

ÁRBITROS: **Gracia** y **Lope** (MAD).

GOLES: 1-0 6' **A. Segura** 2-0 7' **Geison** 2-1 20' **Ximbinha** 2-2 35' **Javi Eseverri** 2-3 37' **Jesulito.**

Primero de Mayo

OID TALAVERA 2

Jesús Herrero (R 37'); Kel, Sepe, Daniel y Nando (A). **También jugaron:** Chicho, José Revert, Jesús Jiménez, Chispa, Rafa Cuevas y Víctor López.

LOBELLE SANTIAGO 2

Carlos Barrón; Raúl Campos, Rubi, Barroso y Quintela. **También jugaron:** Aicardo, Charlie (A), Palmas (A), Chaguinha, Hamza y Luis.

ÁRBITROS: **Díaz** y **García** (CAN).

GOLES: 1-0 23' **Daniel** 1-1 28' **Hamza** 1-2 37' **Raúl Campos** 2-2 39' **Chicho.**

MARIO DE LA RIVA | TALAVERA

Un gol de Chicho a falta de 19 segundos para el final salvó un punto para el OID Talavera. El partido se les puso cuesta arriba a los de Carlos Sánchez tras la expulsión de Jesús Herrero. Sin embargo, Lobelle no fue capaz de mantener el gol de ventaja que consiguió Raúl Campos en el minuto 37.

Municipal De Lugo

AZKAR LUGO 2

Óscar; Diego, Aranburu (A), Ossorio y Jandri (A). **También jugaron:** Juanpe, Jhony, Kiko (A) y Xuxa.

BARÇA ALUSPORT 10

Cristian; Ari (A), Sergio Lozano, Saad (A) y Wilde. **También jugaron** Torras (A), Gabriel, Javi Rodríguez, Lin e Igor (AR).

ÁRBITROS: **Contreras Tejedor Pérez Álvarez** (CYL).

GOLES: 0-1 2' **Sergio Lozano** 1-1 5' **Kiko** 1-2 7' **Lin** 1-3 11' **Wilde** 1-4 15' **Sergio Lozano** 1-5 17' **Gabriel** 1-6 22' **Sergio Lozano** 1-7 23' **Saad** 2-7 29' **Juanpe** 2-8 32' **Wilde** 2-9 37' **Sergio Lozano** 2-10 40' **Gabriel.**

MANUEL FENTE | LUGO

El Barça Alusport pasó por encima de un débil Azkar en el Municipal de Lugo en un encuentro que no tuvo mucha historia. Los culés se adelantaron en el minuto dos y, pese al empate de Kiko en el 5', nunca vieron peligrar los tres puntos. El futbolista más destacado por parte del conjunto azulgrana fue Sergio Lozano, que marcó cuatro goles.

RUBÉN DE PEDRO / LNFS

Antoñito y Kike se disputan un balón durante el encuentro de ayer en el Pedro Delgado de Segovia.

INMERECIDA DERROTA CAJA SEGOVIA SE MUESTRA SUPERIOR

El Pozo gana en Segovia con la suerte del campeón

Rafa salva al combinado murciano en numerosas ocasiones

• Esquerdinha, a tres minutos para el final, sentencia de penalti

Pedro Delgado

CAJA SEGOVIA 1

Cidao; Tobe (AR), Antoñito, Sergio y Borja . **También jugaron:** Murga, Borja Blanco, Víctor, David y Kristjan.

EL POZO MURCIA 2

Rafa; Kike, Miguelín, Esquerdinha (A) y Dani Salgado. **También jugaron:** Bebe, Álex, Saúl, De Bail, Adri y Grello.

ÁRBITROS: **Felipe** y **Gereta** (EUS).

GOLES: 1-0 15' **Murga** 1-1 17' **Dani Salgado** 1-2 37' **Esquerdinha.**

J. LÓPEZ ALARMA | SEGOVIA

Caja Segovia perdió ayer ante El Pozo Murcia en un pabellón Pedro Delgado a rebosar y con la suerte del lado pimentonero. El partido fue de sobresaliente para los locales, que dejaron escapar los puntos en una polémica jugada en el área del conjunto murciano. La acción significó penalti y expulsión de Tobe. La pena máxima la logró convertir Esquerdinha, tras el rechace de Cidao, a falta de tres minutos para el final del duelo. Caja Segovia planteó muy bien el encuentro y plantó cara al colíder de la Liga, pero la falta de puntería tuvo consecuencias fatales.

Rafa se convirtió en el mejor jugador de los visitantes a lo largo de todo el partido, ya que, hasta que llegara el gol de Murga en el minuto 16, tuvo que abortar muchos disparos de peligro.

Los locales no consiguieron aguantar la ventaja en el marcador. Dani Salgado logró empatar antes del descanso, en una de las escasas ocasiones visitantes del primer período.

En la segunda parte, los de Jesús Velasco, volvieron a ser muy superiores. Las ocasiones se sucedieron una y otra vez, con mucho descaro, pero con escasa puntería.

El definitivo y polémico gol llegó a falta de tres minutos para el final con El Pozo poniendo en práctica la táctica de portero-jugador. Los árbitros señalaron penalti por mano de Tobe dentro del área, logrando Esquerdinha batir a Cidao tras la parada, en primer término, del brasileño.

El Pozo sacó todo el provecho a su desplazamiento a Segovia y se llevó los tres puntos de forma poco merecida, según reconoció su entrenador, Duda, al término del encuentro.

SORPRESA

El Puertollano pasa por encima de Inter Movistar

Antonio Rivilla

PUERTOLLANO 5

Borja (A); Nano, Fer, Werner y Merino. **También jugaron:** Contreras (A), Robert, Cuco, Nacho Pedraza (AR) y Chano.

INTER MOVISTAR 1

Juanjo (A); Rafael, Matías (A), Matamoros y Eka. **También jugaron:** Schumacher, Ortiz, Pola y Batería.

ÁRBITROS: **Cordero** y **Linares López** (AND).

GOLES: 1-0 1' **Nano** 2-0 4' **Cuco** 2-1 7' **Batería** 3-1 23' **Cuco** 4-1 30' **Nacho Pedraza** 5-1 39' **Robert.**

PACO LÓPEZ | PUERTOLLANO

Inter Movistar cayó de manera clara (5-1) ante el Puertollano en un encuentro en el que los locales se mostraron superiores. Los alcalaínos no pudieron prorrogar su racha y lograr la sexta victoria consecutiva en el campeonato. Con este resultado, el Puertollano se coloca séptimo, en los puestos que dan derecho a jugar el *playoff* por el título.

JORNADA 17

Carnicer Torrejón - Umacon Zaragoza	4-2
Fisiomedia Manacor-Ríos Renovables	2-0
OID Talavera - Lobelle	2-2
Azkar Lugo - Barcelona	2-10
Caja Segovia - El Pozo	1-2
Marfil Santa Coloma - Triman Navarra	2-3
Puertollano - Inter Movistar	5-1
Reale Cartagena - Benicarló	Hoy 12.00

CLASIFICACIÓN

	Equipos	Ptos.	J	G	E	P	Gf	Gc
1	Barcelona	45	17	14	3	0	96	29
2	El Pozo Murcia	45	17	14	3	0	85	45
3	Inter Movistar	33	17	11	3	3	62	34
4	Caja Segovia	31	17	9	4	4	51	35
5	Triman Nav.	27	17	8	3	6	43	49
6	OID Talavera	25	17	7	4	6	49	58
7	Puertollano	24	17	7	3	7	54	48
8	Lobelle	24	17	6	6	5	48	43
9	Carnicer	24	17	7	3	7	66	62
10	Umacon Zar.	23	17	5	5	6	45	46
11	Fisiomedia	20	17	7	1	9	48	59
12	R. Renovables	16	17	4	4	9	43	59
13	Marfil S.C.	14	17	4	2	11	39	62
14	Azkar Lugo	11	17	3	2	12	49	78
15	Benicarló	10	16	3	1	11	37	53
16	R. Cartagena	8	16	2	2	12	35	90

GONZ5

TODO EL DEPORTE DEL AÑO EN UNA GUÍA ÚNICA

YA A LA VENTA

ANUARIO MARCA 2011

- **"Ensaladera de oro con sabor olímpico"**. Los triunfadores del año, encabezados por Rafa Nadal en la **Copa Davis** y el duelo **Barcelona-Madrid**, analizados por Santi Segurola.
- El 2011, otro curso de **éxitos para nuestros deportistas** (Aramburu, Bou, Casillas, Checa, Contador, Terol…), **equipos** (Barcelona de balonmano y fútbol, perfumerías Avenida…) y **selecciones** (baloncesto, balonmano, hockey patines, fútbol sub 21…)
- Los **vencedores de todas las competiciones nacionales e internacionales**, los que nos dejaron y los personajes más destacados.
- El **palmarés de selecciones** masculinas y femeninas de todas las categorías deportivas.
- Y además todas las competiciones de 2012: la **Eurocopa**, los **juegos Olímpicos**…

MARCA se sale

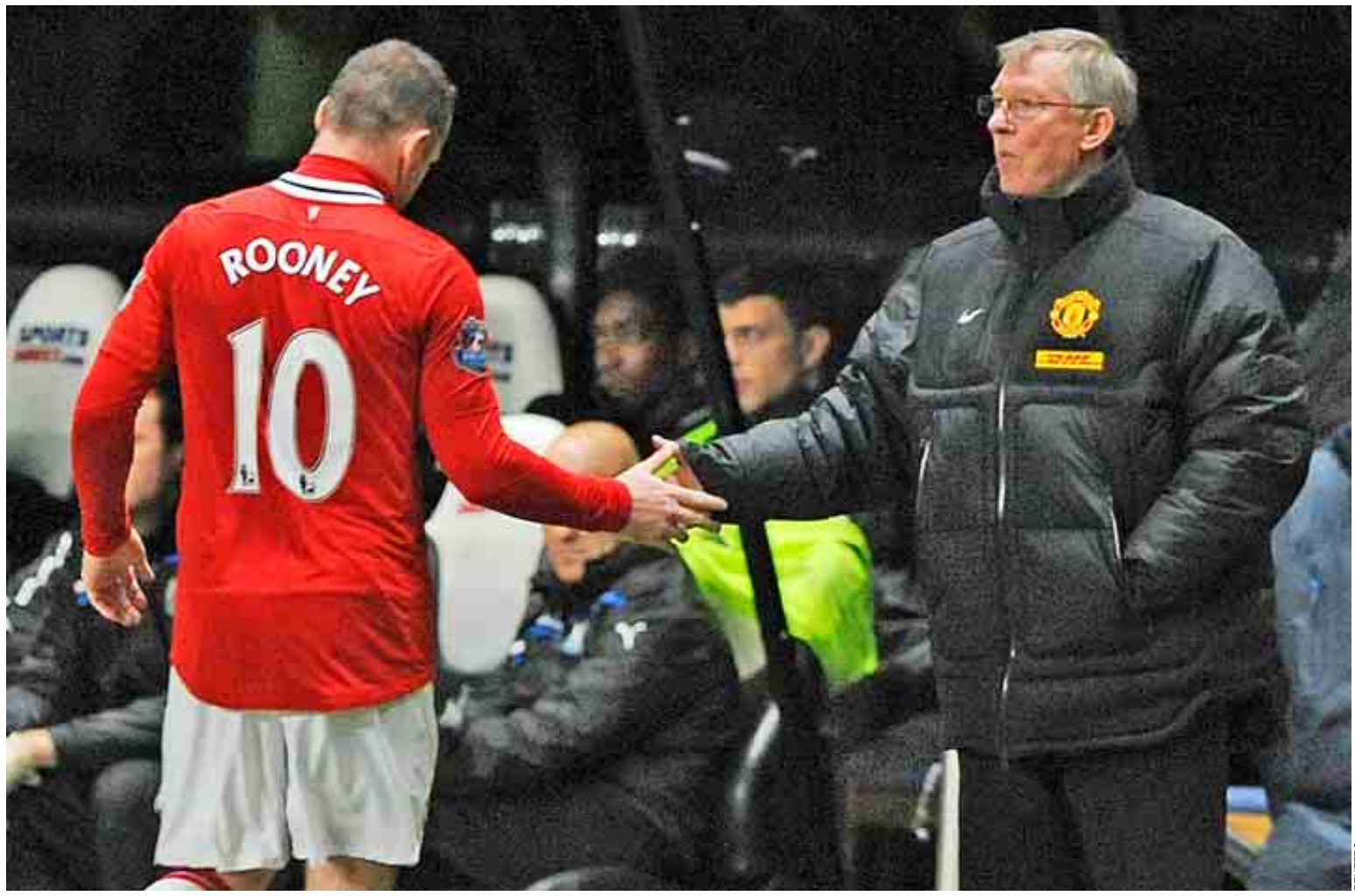

REUTERS

Un saludo de lo más frío entre Wayne Rooney y Alex Ferguson, que tuvo lugar el pasado miércoles cuando el delantero fue sustituido ante el Newcastle.

FA CUP LA POLÉMICA ENTRE ROONEY Y FERGUSON MARCA EL CITY-UNITED DE HOY

Manchester al rojo vivo

Jugador y técnico desmienten su divorcio, pero parece un hecho • Los de Mancini, favoritos, han ganado sus 18 últimos partidos en casa • Yaya Touré, baja sensible

UNA INFORMACIÓN DE **PABLO BROTÓNS**

El sorteo de la tercera ronda de la FA Cup, en la que se estrenan los equipos de la Premier, fue de lo más caprichoso y deparó un enfrentamiento a vida o muerte entre los eternos rivales de Manchester. El City contará con la ventaja de jugar como local en un Etihad Stadium que los hombres de Roberto Mancini han convertido en un búnker, no en vano han ganado sus 18 últimos partidos disputados en competiciones nacionales.

Líder de la Premier League con tres puntos de ventaja precisamente sobre su rival de hoy, el Manchester City disputará el primer partido sin Yaya Touré, su principal baluarte en el centro del campo. El ex azulgrana no ha obtenido el permiso de Costa de Marfil para disputar este trascendental encuentro y ya está concentrado con su selección para jugar la Copa de África, lo mismo que su hermano Kolo.

Así y todo, los *citizens* parten como favoritos en las apuestas. El gran momento de forma por el que atraviesa David Silva, con Kun Agüero como punta de lanza, debe bastar para decantar la balanza del lado local.

El United es la otra cara de la moneda. Los *diablos rojos* se hallan sumidos en una profunda crisis de juego, resultados y polémica interna. Han perdido contra todo pronóstico ante Blackburn y Newcastle de forma consecutiva, encajando tres goles en ambos casos, y la relación entre Alex Ferguson y Wayne Rooney se puede decir que está rota.

Aunque desde el propio club se pretenda desviar la atención, negando que existan algo más que diferencias entre el técnico escocés y la gran estrella del United, lo cierto es que las miradas se centrarán hoy en Rooney. Algunos medios de comunicación ingleses aseguran que Ferguson está decidido a vender al delantero internacional en este mercado de invierno.

La gota que colmó el vaso fue la salida nocturna del jugador el pasado 26 de diciembre, quebrantando las normas establecidas por Ferguson. El entrenador impuso una multa a Rooney equivalente a una semana de su salario, es decir, algo más de 200.000 euros, y le castigó sin jugar ante el Blackburn Rovers.

Etihad Stadium (Manchester) C+ 1 14.00 h

MANCHESTER CITY: 25 Hart; 2 Richards, 4 Kompany, 6 Lescott, 22 Clichy; 34 De Jong, 7 Milner; 11 Adam Johnson, 21 David Silva, 19 Nasri; 16 Agüero.

MANCHESTER UNITED: 34 Lindegaard; 21 Rafael, 5 Ferdinand, 4 Jones, 3 Evra; 17 Nani, 16 Carrick, 8 Anderson, 13 Park Ji-sung; 10 Rooney; 14 Chicharito Hernández.

ÁRBITRO: **Chris Foy**.

UN PARTIDAZO PARA NO PERDERSE

■ Precedentes Es la octava vez que Manchester City y Manchester United se enfrentan en la FA Cup. El balance es de 4-3 favorable a los 'diablos rojos'.

■ Bajas En el United no estarán por lesión Evans, Vidic, Fletcher, Cleverley, Young, Owen y Fabio. En el City faltarán los hermanos Touré, Kolo y Yaya, convocados para la Copa de África, y el sancionado Barry. Balotelli es duda.

■ Sequía El United, que tiene 11 títulos en su haber, no gana la Copa desde 2004. Su rival es el actual campeón y apeó a los de Ferguson la pasada temporada en semifinales con un gol de Yaya Touré (1-0).

REUTERS

Yaya Touré, tras marcar un gol.

■ Bodas de Plata Es la vigésimoquinta participación de Ferguson en la Copa al frente del United. Sólo cayó una vez a las primeras de cambio, en 2010 ante el Leeds.

■ Revancha El United buscará vengarse del 1-6 encajado el pasado mes de octubre en la Premier.

■ A cero El City no ha recibido un solo gol en sus últimos cinco partidos jugados de la 'FA Cup'.

UN SEGUNDA B

El Swindon de Di Canio se carga al 'spanish' Wigan

VÍCTOR VAGO | LONDRES

El Swindon Town del italiano Paolo di Canio, club que milita en la League Two (2ª B), dio la mayor sorpresa de la tercera ronda de la FA Cup dejando en la cuneta al Wigan de Roberto Martínez. El tanto inicial de McManaman no sirvió de mucho al penúltimo clasificado de la Premier, que recibió un gol de Connell a los 40' y otro de Benson a un cuarto de hora del final del choque.

Bolton y QPR forzaron a duras penas el *replay* frente a Macclesfield y Milton Keynes. Un *triple* de Dempsey guió el 4-0 del Fulham al Charlton. Cox firmó otro para el West Brom.

INGLATERRA FA CUP [3ª RONDA]

Middlesbrough - Shrewsbury			1-0
Birmingham City - Wolverhampton			0-0
Dagenham & R'bridge - Millwall			0-0
Barnsley - Swansea City			2-4
Brighton & Hove Albion - Wrexham			1-1
Coventry City - Southampton			1-2
Crawley - Bristol City			1-0
Derby County - Crystal Palace			1-0
Doncaster - Notts County			0-2
Everton - Tamworth			2-0
Fleetwood Town - Blackpool			1-5
Fulham - Charlton Athletic			4-0
Gillingham - Stoke City			1-3
Hull City - Ipswich Town			3-1
Macclesfield Town - Bolton			2-2
Milton Keynes Dons - QPR			1-1
Newcastle - Blackburn			2-1
Norwich City - Burnley			4-1
Nottingham Forest - Leicester City			0-0
Reading - Stevenage			0-1
Sheffield United - Salisbury City			3-1
Swindon Town - Wigan			2-1
Tottenham - Cheltenham			3-0
Watford - Bradford City			4-2
West Bromwich - Cardiff City			4-2
Bristol Rovers - Aston Villa			1-3
Manchester City - Manchester United	C+ 1	14.00	DOMINGO
Chelsea - Portsmouth		16.00	DOMINGO
Sheffield Wednesday - West Ham		16.00	DOMINGO
Peterborough - Sunderland	C+ F 3	16.30	DOMINGO
Arsenal - Leeds United	C+ F	20.45	LUNES

COPA DE FRANCIA [1/32 FINAL]

Rennes T. D. Auvergne - Quevilly		0-0 (4-5 p.)
Le Mans - Valenciennes		0-2
Versalles - Dijon		1-5
Limoges - Boulogne		1-0
Marck - Niza		0-2
Bourg-Peronnas - Montceau		2-1
Chambly - Auxerre		0-1
AFC Compiegne - US Montagnarde		2-1
Le Havre - Lorient		4-3
Lucon - Avranches		2-1
Niort - Brest		2-0
Sable-sur-Sarthe - Sedan		4-2
Vitre - Tours		1-3
Orléans - Clermont Foot		5-3
Cherbourg - Chateauroux		1-2
Frejus - Ajaccio		0-3
Valence - Laval		(7-6) 1-1
Bastia - Sochaux		4-1
Caen - Troyes		2-4
Chantilly - Lille		0-6
Red Star - Ol. Marsella		0-5
Rennes - Nancy		3-0
Saint-Etienne - Girondins Burdeos		2-4
Thiers - Istres	14.00	DOMINGO
Drancy - Estrasburgo	14.30	DOMINGO
Ajaccio - Toulouse	15.00	DOMINGO
Lyon la Duchere - Ol. Lyon	15.00	DOMINGO
Metz - Evian TG	15.00	DOMINGO
Mulhouse - Creteil	15.00	DOMINGO
Locmine - PSG	17.30	DOMINGO
Prix-les-Mezieres - Montpellier	20.30	DOMINGO
Angers - Mónaco	20.30	LUNES

COPA ESCOCESA [1/16 FINAL]

FC Dundee - Kilmarnock		1-1
Airdrie - Dundee United		2-6
Cowdenbeath - Hibernian		2-3
Falkirk - East Fife		2-0
Forfar Athletic - Aberdeen		0-4
Hearts - Auchinleck Talbot		1-0
Inverness CT - Dunfermline		1-1
Livingston - Ayr United		1-2
Motherwell - Queen's Park		4-0
Partick Thistle - Queen of the South		0-1
Raith Rovers - Greenock Morton		1-2
Ross County - Stenhousemuir		7-0
St. Johnstone - Brechin City		2-1
St. Mirren - Hamilton		0-0
Arbroath - Rangers	13.45	DOMINGO
Peterhead - Celtic	16.00	DOMINGO

→ EL DEFENSA CENTRAL VIAJARÁ A ZURICH CON SU ESPOSA Y EL DIRECTOR DEPORTIVO DEL GUBBIO

LA FIFA INVITA A LA GALA DE MAÑANA AL JUGADOR QUE NO SE DEJÓ SOBORNAR

Balón de Oro a la honradez

Simone Farina denunció el hecho y propició la detención de 17 personas • Convivirá con Italia en la previa del duelo con EE.UU • Fue ovacionado durante el Gubbio-Bari

UNA INFORMACIÓN DE **DAVID RUIZ**

Poco podía imaginar Simone Farina que el ejercicio de honradez que tuvo hace poco más de un mes al rechazar 200.000 euros, para que convenciera a tres compañeros de que amañaran un partido de la Serie B del *calcio*, iba a convertirle en el hombre de moda del fútbol italiano.

Su valiente denuncia a las autoridades del intento de soborno llevado a cabo por un ex colega en los juveniles de la Roma, Alessandro Zamperini, reactivó la *Operación Last Bet* contra el amaño de partidos y las apuestas ilegales. El resultado inmediato fue la detención a mediados de diciembre de 17 personas, entre las que figuraban el ex capitán del Atalanta Cristiano Doni y el ex interista Luigi Sartor.

El intachable gesto de Farina tuvo tanta repercusión en el país de la bota que el seleccionador transalpino, Cesare Prandelli, decidió premiar la honestidad y el arrojo del zaguero del Gubbio invitándolo a convivir con la *Nazionale* la semana previa al amistoso que la *azzurra* disputará el próximo 27 de febrero con Estados Unidos.

Ahora ha sido el mismísimo presidente de la FIFA, Joseph Blatter, quien ha tendido la mano al rubicundo defensor de 29 años, convocándole a título personal a la gala de entrega del Balón de Oro, que tendrá lugar mañana por la noche en Zurich.

Farina acudirá a la cita acompañado de su esposa y del director deportivo del Gubbio, Stefano Giammarioli, quien ayer no dudó en expresar el orgullo del club umbro por este reconocimiento que el órgano que rige los destinos del fútbol ha tenido con su jugador fetiche.

Simone Farina se dispone a sacar de banda en un lance del encuentro que el Gubbio disputó con el Bari el viernes.

EN LAS REDES

30.000 internautas han pedido su debut con la 'azzurra'

El defensor transalpino no pasará desapercibido por la Kongresshaus de Zurich, puesto que además de recibir una mención especial durante el transcurso de la ceremonia, la FIFA tiene pensado sentarle junto a los tres candidatos al galardón que premiará al mejor jugador de 2011: Messi, Cristiano Ronaldo y Xavi.

Las emociones se acumulan en las alforjas de este defensor de medio pelo, que el viernes retornaba a los terrenos de juego tras dos meses en el dique seco por culpa de una lesión. El Pietro Barbetti registró un lleno hasta la bandera y los 5.500 aficionados que se acercaron al feudo de los *Lupi* para ver el encuentro frente al Bari recibió a Farina con una cerrada ovación que se prolongó por espacio de varios minutos, y una pancarta gigantesca en la que se podía leer la leyenda "Simone, nostro orgoglio".

Farina, que hasta ahora no había dicho esta boca es mía por temor a posibles represalias, insistió en que "hice lo lógico. En ningún momento busqué publicidad por ello. Este tipo de cosas no son buenas para el fútbol y debemos tratar de erradicarlas". Mientras, 30.000 internautas han pedido a Prandelli a través de la red que le haga debutar contra los yanquis.

AL PARMA (5-0)

Goleada del Inter para iniciar el año

GASTÓN SAIZ

La Serie A se reanudó con dos encuentros adelantados a la jornada de hoy. El Inter ofreció una muy buena imagen y no encontró resistencia en el Parma, al que goleó por 5-0. Marcaron Diego Milito (13' y 41'), Motta (18'), Pazzini (56') y Faraoni (79'). La Lazio, rival del Atlético en la Europa League, demostró estar aún de vacaciones y cayó con estrépito en Siena (4-0). Los goles fueron logrados por Destro (11' y 81') y Calaiò (35' y 45', ambos de penalti). El meta Bizzarri fue expulsado en la jugada del segundo de ellos.

NOTICIAS DEL MUNDO

■ Racismo Un aficionado del Liverpool de 20 años fue detenido e interrogado por la policía como sospechoso de haber sido el principal protagonista de los insultos racistas a Tom Adeyemi en el choque con el Oldham.

■ Ucrania El delantero gallego Lucas puede dejar la próxima semana el Karpaty Lviv para fichar por el Dinamo de Kiev. Lucas fue elegido mejor novato de la pasada temporada en una votación de los entrenadores.

■ Emiratos El Al Ahli de Quique Flores derrotó al Bani Yas de Gabriel Calderón (1-3, uno de Grafite) y asciende al sexto lugar de la clasificación de la Liga.

■ Copa de Francia Ancelotti dirigirá hoy su primer partido oficial en el PSG, ante los aficionados del Locminé Saint-Colomban.

■ Thierry Henry Wenger confirmó que jugará unos minutos mañana en el Arsenal-Leeds.

■ Portugal Sporting, 0; Oporto, 0.

CAMERÚN LE QUITARON 10 POR PETICIÓN DEL PRESIDENTE

La sanción 'perpetua' a Eto'o se ha quedado en 5 partidos

EMILE ZOLA NDETCHOUSSI | YAOUNDÉ

La Federación Camerunesa de Fútbol (Fecafut) redujo de quince a cinco los partidos de sanción impuestos a Samuel Eto'o por una huelga que el pasado noviembre provocó la anulación del Camerún-Argelia.

Tras una reunión maratoniana, el Comité Ejecutivo anunció ese sustancial recorte en el castigo a su capitán y estandarte, quien sin embargo estará ocho meses sin jugar con los *Leones Indomables*, dado que el combinado que hasta fines del pasado año dirigía Javier Clemente no logró clasificarse para la fase final de la Copa de África, que arrancará el próximo día 21 en Guinea Ecuatorial.

La Federación revisó la sanción del delantero del Anzhi ruso después de que esta misma semana el presidente del país, Paul Biya, convocara al ministro de Deportes y al máximo responsable de la Fecafoot para pedirles que redujeran el castigo a un Eto'o que estaba sopesando el renunciar de forma definitiva a vestir la elástica de su país.

Quien no vio reducida su sanción de dos partidos fue el centrocampista del Ajax Enoh Eyong, segundo capitán del equipo, aunque sí anuló la multa de 1.500 euros impuesta a Assou Ekotto (Tottenham).

REUTERS

MANIFESTACIÓN EN SION Cientos de hinchas del Sion salieron a la calle para protestar contra UEFA y FIFA. Se vieron pancartas como las de la foto: "Se busca a Platini y Blatter, vivos o muertos".

EL TRÍO FORMADO POR KOBE, PAU Y BYNUM SOSTIENE A LOS LAKERS

La hidra amarilla

El 'Big Three' hace más de dos tercios de los puntos, rebotes y tapones del equipo • El escolta (39 puntos) ya dijo que eran un "monstruo de tres cabezas" • Gasol tira y anota menos que nunca en su carrera NBA

NACHO DUQUE

Los Lakers recuerdan a una hidra, ese animal de la mitología griega con forma de serpiente que tenía múltiples cabezas. Había quien decía que eran tres, otros que siete y algunos las cifraban en cientos o en miles. Los angelinos, por ahora, se asemejan a la primera opción. Kobe Bryant, Pau Gasol y Andrew Bynum son el "monstruo de tres cabezas" al que se refirió el escolta en el primer partido del *Big Three* al completo.

La aportación del trío resultó decisiva en el gris triunfo sobre Golden State, que ganaba al descanso 35-39. Luego despertó Bryant, que hizo 39 puntos, 17 de ellos en el tercer cuarto. Pau acabó con 17 puntos y 11 rebotes y Bynum completó el tridente con nueve tantos y 16 capturas. Esos grandes números han sido una tónica en los partidos que han disputado los Lakers y tiene pinta de que así seguirá siendo.

Entre los tres hacen dos tercios de los puntos, los rebotes y los tiros del equipo. También ponen tres cuartas partes de los tapones y reparten casi un 40% de las asistencias. No encuentran demasiada ayuda por parte de los otros dos titulares ni del banquillo. Los secundarios de los Lakers, que hace un par de años eran pretorianos que cumplían en cualquier situación, son relleno. Sólo Barnes y Blake están dando la talla.

NUEVO SEGUNDO ESPADA

Pero algo más ha cambiado en el equipo y afecta directamente a Gasol. La jerarquía es ahora otra. Kobe sigue siendo quien manda, pero el español ya no es el segundo espada en ataque. Hace dos años, Bryant explicó la situación ante las ansias de protagonismo de Bynum: "Primero como yo y luego come Pau". Ahora el discurso ha cambiado y el segundo en sentarse a la mesa es Andrew: "Tiene más sed de anotar y puede hacerlo. Tiene más mentalidad anotadora que Pau, que no es un anotador por naturaleza".

El español, ante el empuje de Bynum, anota (17,1 puntos) y tira (12,2 lanzamientos) menos que nunca en su carrera en la NBA. Lo asume sin estridencias. "Andrew está siendo efectivo y por eso lo buscamos un poco más. Mientras sea eficaz, anote y se haga fuerte en la pintura, lo haremos. Debemos tener equilibrio", analiza. Él aprovecha bien "lo que sobra de la tarta". Tiene el segundo mejor porcentaje en tiros de campo en sus 11 años en la Liga (57,3%) y lidera a los Lakers en esa estadística.

Las aspiraciones de los angelinos esta temporada dependerán de lo que hagan sus tres pilares. También de que mejoren su juego y sus registros a domicilio. El primero no transmite buenas vibraciones. Respecto a lo segundo, han perdido los tres partidos lejos del Staples. Sería fundamental una ayuda por parte de la segunda unidad porque a la hidra amarilla igual no le basta con tres cabezas. Cuantas más aparezcan, mejor para los Lakers.

AFP

Andrew Bynum dialoga con Pau Gasol mientras entre ellos se ve a Kobe Bryant.

> **"Andrew Bynum tiene más mentalidad anotadora que Pau"**
> KOBE BRYANT
> Escolta de Los Angeles Lakers

> **"Mientras anote y se haga fuerte vamos a buscar a Bynum"**
> PAU GASOL
> Ala-pívot de Los Angeles Lakers

CLASIFICACIÓN NBA

Conferencia Este

ATLÁNTICO	G	P	RACHA
1. Philadelphia 76ers	4	2	Gana 3
2. Boston Celtics	4	4	Pierde 1
3. Toronto Raptors	3	4	Pierde 1
4. New York Knicks	3	4	Gana 1
5. New Jersey Nets	2	6	Gana 1
CENTRAL	G	P	RACHA
1. Chicago Bulls	7	1	Gana 6
2. Indiana Pacers	5	2	Gana 1
3. Cleveland Cavaliers	4	3	Gana 1
4. Milwaukee Bucks	2	4	Pierde 3
5. Detroit Pistons	2	5	Pierde 2
SUDESTE	G	P	RACHA
1. Miami Heat	7	1	Gana 2
2. Orlando Magic	5	3	Pierde 1
3. Atlanta Hawks	5	3	Gana 1
4. Charlotte Bobcats	2	5	Pierde 1
5. Washington Wizards	0	7	Pierde 7

Conferencia Oeste

NORDESTE	G	P	RACHA
1. Denver Nuggets	6	2	Gana 4
2. Oklahoma City	6	2	Gana 1
3. Portland Trail Blazers	5	2	Pierde 1
4. Utah Jazz	4	3	Gana 3
5. Minnesota T- Wolves	2	5	Pierde 2
PACÍFICO	G	P	RACHA
1. L.A. Clippers	3	2	Gana 2
2. L. A. Lakers	5	4	Gana 1
3. Phoenix Suns	3	4	Gana 1
4. Sacramento Kings	3	5	Gana 1
5. Golden State Warriors	2	5	Pierde 4
SUDOESTE	G	P	RACHA
1. San Antonio Spurs	5	2	Gana 2
2. Memphis Grizzlies	3	4	Pierde 1
3. Dallas Mavericks	3	5	Pierde 1
4. New Orleans Hornets	2	5	Pierde 5
5. Houston Rockets	2	5	Pierde 3

MARCA en ORBYT.es

▶ **DISFRUTE EN ORBYT** DEL ANÁLISIS DE NUESTROS ESPECIALISTAS SOBRE EL PARTIDO DE LOS LAKERS.

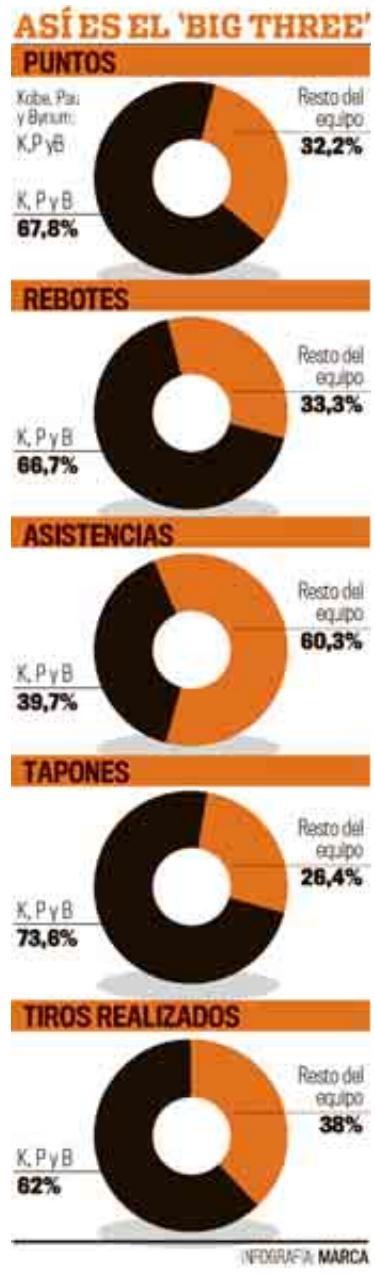

ASÍ LO HIZO PAU

PAU GASOL
Los Angeles Lakers
Lakers (5-4) - Warriors 97-90

ESTADÍSTICA DEL PARTIDO

PTOS.	T. CAMPO	REB.	ASIST.	TAP.	MIN.
17	8/15	11	3	3	37

MEDIA DE LA TEMPORADA

PTOS.	T. CAMPO	REB.	ASIST.	TAP.	MIN.
17,1	57,3%	8,7	2,1	1,8	35,6

LA JORNADA | RESULTADOS

Philadelphia 76ers - Detroit Pistons	96-73
Washington Wizards - New York Knicks	96-99
Charlotte Bobcats - Atlanta Hawks	96-102
Boston Celtics - Indiana Pacers	74-87
Orlando Magic - Chicago Bulls	83-97
Phoenix Suns - Portland Trail Blazers	102-77

GONZ5

→ EL SITIO WEB OFICIAL DE LA NBA EN CASTELLANO ES WWW.MARCA.COM/NBA

Kobe y Pau se abrazan tras una canasta del español en los últimos minutos del partido.

AFP

ASÍ LO HICIERON EL RESTO DE ESPAÑOLES

RUDY FERNÁNDEZ
Denver Nuggets
Hornets-Nuggets (6-2) 88-96

ESTADÍSTICA DEL PARTIDO

PTOS.	T. CAMPO	REB.	ASIST.	ROB.	MIN.
5	2/4	1	1	1	18

MEDIA DE LA TEMPORADA

PTOS.	T. CAMPO	REB.	ASIST.	ROB.	MIN.
6,9	35,3%	2,1	3,4	1,1	23,5

CALDERON
Toronto Raptors
Raptors (3-4) - Nets 85-97

ESTADÍSTICA DEL PARTIDO

PTOS.	T. CAMPO	REB.	ASIST.	ROB.	MIN.
19	7/13	2	8	-	36

MEDIA DE LA TEMPORADA

PTOS.	T. CAMPO	REB.	ASIST.	ROB.	MIN.
13,1	53,1%	3,9	9,7	0,1	35

RICKY RUBIO
Minnesota Timberwolves
Wolves (2-5) - Cavaliers 87-98

ESTADÍSTICA DEL PARTIDO

PTOS.	T. CAMPO	REB.	ASIST.	ROB.	MIN.
10	4/8	2	5	3	28

MEDIA DE LA TEMPORADA

PTOS.	T. CAMPO	REB.	ASIST.	ROB.	MIN.
9,4	52,1%	3,6	6,7	1,2	27,7

SERGE IBAKA
Oklahoma City Thunder
Thunder (6-2) - Rockets 109-94

ESTADÍSTICA DEL PARTIDO

PTOS.	T. CAMPO	REB.	ASIST.	TAP.	MIN.
11	4/6	9	2	3	22

MEDIA DE LA TEMPORADA

PTOS.	T. CAMPO	REB.	ASIST.	TAP.	MIN.
7,9	55,1%	6,3	0,8	2,1	25,5

MEMPHIS NO APROVECHA SU PARTIDAZO

Los tentáculos de Marc no bastan

El catalán firma 21 puntos, 11 rebotes y 6 tapones • Derrotas de Ricky y Calderón

J. L. M.

Cuando los Grizzlies renovaron al alza a Marc Gasol hace apenas un mes, esperaban de él que rindiese como lo está haciendo. En Utah, el catalán firmó 21 puntos, 11 rebotes y 6 tapones y monopolizó el juego bajo tableros, pero sus tentáculos no bastaron para que los Grizzlies rompiesen una racha de once derrotas seguidas en Salt Lake City.

El peso específico de Marc en su equipo ha aumentado en los últimos partidos tras la lesión de Zach Randolph, que estará dos meses de baja. Promedia 14 puntos, 10,3 rebotes y 2,2 tapones, pero su productividad sirve de poco si sus compañeros del perímetro no le arropan. En Utah le dejaron en cueros al anotar sólo 4 de sus 17 triples.

Los Jazz, liderados por Al Jefferson (20+9), encarrilaron el partido con un parcial de 11-1 en el tercer cuarto, y otro de 9-0 en el último, imponiendo su juego de conjunto, con cinco jugadores anotando más de 10 puntos.

Esa misma sensación de Marc debió experimentarla Calderón en Toronto, donde su gran actuación (19 puntos y 8 asistencias) no impidió la derrota de los Raptors ante unos Nets que rompieron una racha de siete derrotas consecutivas gracias al liderazgo de Deron Williams (24+9) y a su acierto exterior, que le llevó a convertir 15 triples de 31 intentos.

Ricky Rubio no estuvo tan afortunado como en noches anteriores (10 puntos y 5 asistencias), perdió su duelo particular con el número uno del *draft*, Kyrie Irving (14 puntos, 5 rebotes y 5 asistencias), y los Wolves cayeron en casa ante los Cavaliers.

Oklahoma derrotó a Houston en un partido en el que Ibaka se mostró sólido bajo tableros (11+9) en los 22 minutos que jugó.

Peor estuvo Rudy Fernández, que pasó de puntillas en la victoria de Denver en Nueva Orleans. George Karl apenas contó con él.

ASÍ LO HIZO MARC

MARC GASOL
Memphis Grizzlies
Jazz - Grizzlies (3-4) 94-85

ESTADÍSTICA DEL PARTIDO

PTOS.	T. CAMPO	REB.	ASIST.	TAP.	MIN.
21	9/15	11	2	6	42

MEDIA DE LA TEMPORADA

PTOS.	T. CAMPO	REB.	ASIST.	TAP.	MIN.
14	56,1%	10,3	1,7	2,2	35,9

TIROS LIBRES
JOSÉ LUIS MARTÍNEZ

1. Fuenlabrada Mucho mérito. Primero se marchan Biyombo y Ayón, y ahora se lesiona Sené. A este paso, va a tener que repescar a Salva Guardia. **2. Entrenadores** Siguen todos. No hay un duro para despidos. **3 Kobe** Hace dos años dijo que primero comía él y luego Pau. Ahora antepone el plato de Bynum. **2+1. Rudy** Si sigue siendo marginal en Denver,le veo de vuelta antes de tiempo.

LIGA ENDESA | JORNADA 15

Fuenlabrada - Unicaja	80-78
UCAM Murcia - Real Madrid	12.30
Barça Regal - Lucentum Alicante	12.30
Blusens Monbus - Blancos de Rueda	12.30
Gescrap Bizkaia - Lagun Aro GBC	12.30
Cajasol - CAI Zaragoza	12.30
Gran Canaria 2014 - Valencia	13.00
Asefa Estu - Assignia Manresa	18.00
FIATC Joventut - Caja Laboral	18.00

CLASIFICACIÓN

	J	G	P	PF	PC
1 Real Madrid	14	11	3	1145	1008
2 Barcelona Regal	14	11	3	1056	923
3 Caja Laboral	14	11	3	1014	932
4 Lucentum Alicante	14	11	3	1001	985
5 Unicaja	15	11	4	1196	1109
6 CAI Zaragoza	13	7	6	952	968
7 Cajasol	14	7	7	1056	1019
8 Valencia Basket	14	7	7	1050	1038
9 Fuenlabrada	15	7	8	1109	1142
10 Lagún Aro GBC	14	6	8	1098	1051
11 Assignia Manresa	14	6	8	984	1028
12 Gescrap Bizkaia	13	5	8	1001	1019
13 Gran Canaria 2014	14	5	9	924	971
14 FIATC Joventut	14	5	9	1016	1076
15 Asefa Estudiantes	14	5	9	950	1064
16 Blusens Monbus	14	4	10	980	1027
16 UCAM Murcia	14	4	10	958	1016
18 Blancos de Rueda	14	3	11	986	1100

ADECCO ORO | JORNADA 18

La Palma - Tarragona 2017	72-69
Cáceres - Girona FC	12.00
Lleida - Lobe Huesca	12.30
Iberostar Canarias - Grupo Iruña	18.00
Menoca - Breogán Lugo	18.30
Ford Burgos - Clínicas Rincón	19.00
Palencia - Melilla	19.30
León - Knet & Éniac	19.30
Granada - Logitravel Mallorca	31 enero

LIGA FEMENINA | JORNADA 13

Cadi La Seu- Rivas Ecópolis	79-65
Gran Canaria 2014 - Jopisa Burgos	75-54
Soller Bon día! - Ciudad Ros Casares	71-97
Girona FC - Celta Baloncesto	92-52
Mann Filter - Hondarribia Irún	74-63
Pal. Congresos Ibiza - Perf. Avenida	56-97
Caja Rural Toro - Obenasa Lacturale	19.00

■ Andalucía y Castilla León ganan campeones de España cadeta Los andaluces se llevaron el triunfo en categoría masculina después de vencer a Cataluña, mientras que las castellanas derrotaron al País Vasco en la gran final femenina.

IVANOV ES LA REVELACIÓN DE LA LIGA

Un Stoichkov en la zona alicantina

El búlgaro, MVP y artífice del liderato del Lucentum, gran amenaza para el Barça

MIGUEL ÁNGEL GIL | ALICANTE

Jugó tres años en el Vivemenorca, uno en el Manresa y otro en el Cajasol, pero ha sido en Alicante donde ha eclosionado como una de las grandes figuras de la Liga Endesa. Kaloyan Ivanov (Varna, 1986), actual MVP de la ACB y uno de los principales artífices del coliderato del Lucentum, será la gran amenaza para el Barcelona en la visita de los alicantinos al Palau Blaugrana.

El ala-pívot búlgaro es el más valorado de la competición (21,2) y, sin ser un gigante (mide 2,05 m) es el máximo reboteador del torneo (8,7). "El rebote es 90% deseo y 10% suerte", asegura este admirador de Stoichkov, un auténtico ídolo en su país: "Me gustaba la mentalidad de Hristo en el campo, era un luchador. El carácter búlgaro es ese, el de luchar siempre. Nunca nada es suficiente, hay que ir a más".

Llegó a Alicante con su caché sensiblemente rebajado, pero su cotización ha subido como la espuma en este inicio de campeonato: "Mi forma de jugar no ha cambiado mucho, sigo sumando en muchas facetas", confiesa. "Txus Vidorreta me prometió que tendría la tranquilidad y la confianza que necesitaba y por eso ha subido mi nivel como jugador".

Esa explosión ha coincidido con la del Lucentum, sorprendente colíder: "Estamos a un nivel muy alto, pero será muy difícil mantenerlo toda la temporada. Vivimos semana a semana y partido a partido, intentando jugar al límite".

El primer premio a tan buen hacer ya ha llegado, con la clasificación para la Copa del Rey: "Será mi primera experiencia y la quiero vivir al máximo. Tenemos un calendario difícil, con Barcelona, Madrid y Estudiantes, para intentar ser cabezas de serie, aunque en la Copa, a un solo partido, la clasificación no importa".

Esta mañana (12.30 h) su equipo y él tienen uno de los exámenes más exigentes que les ha tocado afrontar hasta ahora con su visita al Palau Blaugrana: "Será difícil, porque es una cancha donde muy pocos equipos ganan. El Barça es el favorito, eso está claro. Nosotros vamos a intentar aprovechar nuestras opciones, seguro que tendremos alguna. Sabemos que Navarro, en principio, no jugará, pero su potencial les hace ser siempre favoritos".

M. LORENZO

Ivanov posa para MARCA en los aledaños del Centro de Tecnificación.

Polid. Fernando Martín Fuenlabrada 5.091

BALONCESTO FUENLABRADA 80

19 21 19 21

	PT	T1	T2	T3	RB	AS	MI	V	M
SENÉ	7	1/3	3/6		8		15	15	2
PENNEY	13	2/2	4/8	1/3	1		19	5	2
FALL	2		1/2		1		03	1	1
LAVIÑA	2		1/3	0/2	2	1	16	-2	1
VEGA		0/2	0/1		3		22	-3	1
COLOM	4	2/2	1/5	0/2	1	4	16	5	0
BARTON	21	2/2	2/2	5/5	5		32	29	3
BLANCO	9	4/4	1/7	1/1	4	1	21	9	1
LASO	2		1/2		1		07	-2	1
CORTABERRÍA	8	1/2	2/4	1/4	1	3	25	3	2
SÁNCHEZ	12	2/4	2/5	2/3	1	7	24	16	2
TOTALES	80	14/21	18/45	10/20	28	16	200	76	16

UNICAJA 78

20 16 26 16

	PT	T1	T2	T3	RB	AS	MI	V	M
FITCH	7		2/2	1/5	5	2	26	15	2
RODRÍGUEZ	5		1/1	1/4	1	3	24	3	1
ROWLAND	5	1/2	2/6	0/2	3	4	19	4	0
VALTERS	11	3/4	1/2	2/5	4	3	22	15	2
PERIC	8		4/5	0/1	5	2	18	8	0
GARBAJOSA	9		3/6	1/2	4		18	10	1
FREELAND	21	0/1	9/13	1/2	10	1	34	26	3
PAYNE			0/1	0/1	1	1	16	-1	0
ZORIC	12		6/9		3	3	23	11	1
SINANOVIC							02	-2	-
TOTALES	78	4/7	28/45	6/22	36	19	200	89	10

ÁRB.: Mitjana (1), Perea (1) y Castillo (1).

Un excelso Barton lidera el triunfo del Fuenla. Los locales superaron la baja de Mainoldi y la lesión de Sené, y con un partidazo del cuestionado Barton (21+5), sometieron al Unicaja. | R. MARTÍN

12.30 h AUT. Palau

FC Barcelona Regal Lucentum Alicante

■ El dato: Duelo de líderes. El equipo revelación se presenta en Barcelona con los mejores números de su historia.

■ Precentes: El Lucentum sólo ha ganado una vez en el Palau en sus diez visitas. Fue en 2005.

■ Enfermería: Navarro y Perovic siguen de baja en el Barça. Los alicantinos llegan sin el base Rafa Freire. | D.P.

12.30 h AUT. Municipal

UCAM Murcia Real Madrid

■ Novedad: Ime Udoka (1,96 y 34 años) vuelve para jugar en Murcia. Suplirá a Walsh. Kurz regresa después de una lesión.

■ Parte médico: En los locales se lo pierde Pedro Rivero; en los visitantes Velickovic.

■ El detalle: El Madrid, líder tras ganar el clásico, se garantizará ser cabeza de serie en la Copa si gana en Murcia. | S.G.

12.30 h AUT. Bilbao Arena

Gescrap Bizkaia Bilbao Lagun Aro GBC

■ El objetivo: El derbi vasco puede ser decisivo en la lucha por las tres plazas de Copa que faltan por adjudicarse.

■ Enfermería: Julen Olaizola y Peter Lorant son baja en el Lagun Aro y Andy Betts es duda.

■ El duelo: Mumbrú y Blums se enfrentan a Panko y Vidal, dos de los aleros más en forma de la Liga Endesa. | Ó.B.

18.00 h TDP Olímpico

FIATC Joventut Caja Laboral

■ Trayectorias: El Caja Laboral ha perdido uno de sus últimos 10 partidos. El Joventut ganó uno de sus últimos cuatro.

■ Ausencias: Tomàs sigue de baja. En el Baskonia falta Ribas y Walsh no fue inscrito a tiempo.

■ Precedentes: El Joventut domina los enfrentamientos en un duelo clásico (30-13), pero no gana en casa desde 2008. | D.P.

12.30 h AUT. San Pablo

Cajasol Banca Cívica CAI Zaragoza

■ Rachas: Los sevillanos llevan dos derrotas consecutivas y los aragoneses, tres triunfos. Sus aspiraciones de Copa, en juego.

■ El duelo: Paul Davis recibe a Rafa Hettsheimeir. Pueden saltar chispas en la pintura.

■ Precedentes: El Cajasol, tras dos partidos en San Pablo, no ha podido ganar al CAI. | L.N.

13.00 h Centro Insular

Gran Canaria 2014 Valencia Baloncesto

■ Paco Olmos: "Este no es un equipo de sinvergüenzas", dice el técnico sobre los rumores de que la plantilla no está con él.

■ Enfermería: Claver, Pietrus y Faverani jugarán con el Valencia. Ogilvy y Markovic son baja.

■ El dato: El Gran Canaria es el peor equipo de la Liga Endesa en ataque y en valoración. | N.G.

18.00 h Palacio Deportes

Asefa Estudiantes Assignia Manresa

■ El detalle: El equipo que pierda tendrá casi imposible poder jugar la Copa del Rey, sobre todo si es el Asefa Estudiantes.

■ Bajas: El Estu sigue sin Wright. En el Manresa es baja Montañez y duda Javi Rodríguez.

■ El apunte: Los colegiales, los peores en tiros de dos; los manresanos, en rebotes. | C.J.

12.30 h Fontes do Sar

Blusens Monbus Blancos de Rueda

■ El apunte: Duelo clave en busca de la permanencia. Para los gallegos será el primero de cuatro partidos seguidos en casa.

■ Atención a: Milt Palacio, que en los últimos cuatro encuentros promedia 16 de valoración.

■ Novedad: Sonseca, recuperado de su lesión, debutará con el Blancos de Rueda. | M.F.

GONZ5

ANDY PRUITT ESPECIALISTA EN BIOMECÁNICA, TRABAJA PARA PERFECCIONAR SU POSICIÓN EN LA 'CABRA'

"Contador aún puede mejorar"

El experto estadounidense que asesoró a Lemond, Armstrong, Cancellara y los Schleck considera al español "un animal increíblemente eficiente" • Quiere subir dos centímetros el manillar y cambiarle el sillín

JOSÉ MANUEL CASTILLO

Desde que el pasado 18 de octubre se presentó el recorrido del Tour de Francia con más kilómetros de contrarreloj desde 2007, el habitual trabajo de perfeccionamiento en la especialidad que se ha demostrado cada vez más decisiva en el ciclismo moderno se ha convertido en prioritario para los que pretendan aspirar a la victoria.

En este contexto, los ya de por sí valiosos especialistas en biomecánica ganan peso en la preparación de los grandes líderes, para arañar segundos que pueden valer un triunfo. Alberto Contador, considerado el corredor más completo, también tiene margen de mejora y para ello se pone en manos del estadounidense Andy Pruitt desde que en 2010 se unieron sus caminos por medio de la marca de bicicletas Specialized, para la que trabaja el fundador del Centro Boulder de Medicina Deportiva.

Empezaron colaborando en la época de Alberto en el Astana y desde entonces Pruitt se devana los sesos y analiza datos, medidas, watios y demás parámetros para lograr que el escalador que mejor contrarrelojea siga puliendo su posición sobre la *cabra*. "Todavía puede mejorar. Creo que aún podemos trabajar en la posición de Alberto en contrarreloj para llegar a perfeccionarla", explicaba en la revista especializada *Velonation*.

No se trata de convertir a un escalador puro, como Andy Schleck —Contador ya ha ganado cronos del Tour y del Giro— en un consumado contrarrelojista al estilo de Cancellara, Lemond o Armstrong, otros de los destacados ciclistas a los que Pruitt ha asesorado.

Alberto Contador, durante la contrarreloj de Grenoble del Tour del año pasado.

LA CLAVE, EL EQUILIBRIO

En el caso de Contador se trata de perfeccionar las cualidades que, pese a no ser un corredor de potencia, atesora desde siempre, como lo demuestra su victoria en la contrarreloj de la Vuelta a Polonia en 2003 cuando era neoprofesional. "Alberto es siempre aerodinámico porque es pequeño de estatura y además tiene la capacidad de acoplarse", explica el experto. Por eso, la clave está en encontrar el punto de equilibrio entre aerodinámica y potencia.

"Hay muchos corredores que tienden a bajar demasiado la parte delantera buscando aerodinámica, pero se olvidan de que deben ser capaces de desarrollar la suficiente potencia. Es más importante ser estrecho que ir bajo", matiza. Esto significa buscar una posición en la que los hombros se cierren lo máximo posible evitando bajar tanto el cuerpo del ciclista como para que su pedaleo se resienta al mantener esa posición durante casi una hora. En el caso de Contador, según Pruitt, es lo que le pudo ocurrir en el Tour de 2010, cuando sufrió tremendamente en la contrarreloj final, en la que cedió 5:43 respecto al ganador de la etapa, Cancellara, al que había batido el año anterior en Annecy.

> **"Alberto tiene una fuerza fenomenal para su ratio de peso"**
> ANDY PRUITT
> Experto en biomecánica

Desde hoy, Alberto trabajará éste y otros aspectos de su preparación en Gran Canaria, donde estará concentrado con su equipo hasta el día 15. Las premisas del experto son claras. "Dos centímetros más alto en la parte delantera y un nuevo sillín que le permita rotar la pelvís hacia adelante, con lo que podremos ser más agresivos en la parte delantera", avanza.

No hay fórmulas mágicas, pero si logra mejorar aún más en contrarreloj —ya ha ganado 14 cronos en su carrera— sin perder en montaña, los esfuerzos de los Schleck y hasta de Valverde, que admitió haber trabajado sobre manera las cronos largas durante sus meses de sanción, pueden ser inútiles. Ya lo dijo Johan Bruyneel cuando todo el mundo miraba a Evans al presentarse el Tour: "No nos engañemos, es bueno para Contador".

SUS NÚMEROS EN LAS CRONOS

96,1

■ **Las CRI del Tour** Alberto, que ganó el Tour de 2007, el que más contrarreloj ha tenido desde entonces (117 km), se vio batido sin embargo el año pasado por Evans con apenas 42 km. En la próxima edición tendrá 96,1 km para 'volar'.

14

■ **Victorias en contrarreloj** Contador se defiende más que bien contra el crono. Su palmarés así lo atestigua, con 14 victorias en esta modalidad –una en el Tour 2009 y otra en el Giro 2011–, además del tiempo que ganó en otras muchas.

44

■ **Kilómetros de la CRI olímpica** Uno de los objetivos que se ha marcado este año el de Pinto es la contrarreloj de los Juegos de Londres, que se disputará el 1 de agosto sobre 44 kilómetros. Otro aliciente para trabajar esta modalidad.

Alberto Contador, con la capa de melero en Peñalver.

Su peso en miel en Peñalver

■ **Antes de partir hacia Gran Canaria para la concentración de su equipo, Alberto Contador estuvo ayer en la localidad alcarreña de Peñalver, donde recibió el premio 'Su peso en Miel', como reconocimiento a su carrera deportiva por parte de los productores de miel de la Alcarria. Se añadió el peso de su bici multiplicado por sus seis grandes vueltas ganadas.**

GONZ5

GIMNASIA ARTÍSTICA RAFAEL MARTÍNEZ ES BAJA A ÚLTIMA HORA POR UNA LESIÓN

España se jugará el billete para Londres sin su líder

Una rotura de fibras en un aductor priva a la selección masculina de su gimnasta franquicia • Sin él, la clasificación del equipo para los JJOO se complica bastante

JAVIER ROMANO | MADRID

Las posibilidades de que la gimnasia masculina española compita en los próximos Juegos Olímpicos con un equipo completo se ven alteradas peligrosamente en puertas del torneo preolímpico, en el que se repartirán las cuatro últimas plazas disponibles, tanto en hombres como en mujeres.

Sólo unas horas antes de viajar a Londres —lo hizo ayer de madrugada—, la selección masculina tuvo que prescindir de su mejor gimnasta, Rafael Martínez, lesionado en un aductor del muslo derecho. Sin su aportación, a España le pueden fallar las cuentas.

Martínez, que desde 2004 se ha mantenido entre los 10 mejores del mundo, llevaba renqueante desde antes de las Navidades. "Ha sido un año muy largo y duro y los dolores terminan por aparecer", comentaba a principios de semana. Pero tanto él, como el médico de los equipos nacionales de gimnasia y el seleccionador masculino, Álvaro Montesinos, confiaban en que pudiera competir en Londres el día D, el próximo martes.

En Rafa prevalecían las ganas sobre el dolor que le impedía ejercitarse con normalidad. "Voy a hacer los seis aparatos como sea. Tenemos que clasificarnos. Si no, me da algo", sostenía, intentado convencerse a sí mismo. Pero el miércoles no pudo hacer un control de puntuación y tampoco intervino en el último, el viernes por la tarde. Fue entonces cuando se decidió que no viajara y que fuese sustituido por Ignacio Losantos.

"No puedo competir así, es imposible. Pensaba que podía hacer al menos cuatro aparatos —descartaba el suelo y el salto—, pero tampoco puedo en la barra ni en el potro con arcos. En esas condiciones nadie me garantizaba que lo fuera a hacer bien", asume resignado Martínez.

RAMON NAVARRO

Rafael Martínez, en un elemento de fuerza sobre las anillas.

España quedó en undécima posición en los Mundiales disputados en octubre en Japón. En anteriores ciclos olímpicos ese resultado le habría dado la clasificación directa para los Juegos. Pero en el actual, la Federación Internacional (FIG) introdujo un torneo preolímpico que reparte las cuatro últimas plazas. Lo disputan los equipos de artística clasificados entre el noveno y el decimosexto en los Mundiales.

> **"Es imposible competir en estas condiciones"**
> RAFAEL MARTÍNEZ
> Gimnasta español

Con 348,725 puntos, España se quedó a 1,1 del noveno, Francia, y aventajó en 2,1 al decimotercero, Brasil. Así de apretado se presenta el preolímpico. En Tokio, Martínez fue el mejor de los cuatro españoles que hicieron el concurso completo. Aportó 88,3 puntos, dos puntos más que cualquiera de sus compañeros.

Con su baja, el seleccionador pierde al líder, al gimnasta más brillante y seguro. Tendrá que hacer nuevos cálculos para decidir un reparto de aparatos entre sus seis titulares —previsiblemente serán Javier Gómez, Sergio Muñoz, Fabián González, Manuel Carballo, Isaac Botella y Rubén López— que proporcione al equipo la suma de partida más alta. ¿Será suficiente?

"Si no, va a ser un año de infarto", se teme Rafael Martínez. "¿A ver a quién selecciona Álvaro entonces? ¿A cualquiera de los que hacemos seis aparatos, o alguno con posibilidades en uno solo?". Y es que si España no mete al equipo en Londres, únicamente tendrá derecho a enviar un gimnasta a los JJOO.

ADRIEL PERDOMO

Tomás, agarrado por el argentino Vidal.

BALONMANO

España se mide a Túnez, último rival antes del Europeo

J.R. | MADRID

La selección masculina de balonmano juega hoy (14.00, hora peninsular) su segundo partido del Memorial Bárcenas ante Túnez. Argentina, el único equipo con la clasificación olímpica asegurada de los que disputan este torneo, se impuso ayer por 25-23 a Túnez, que prepara su participación en el campeonato africano clasificatorio para los Juegos.

Después del derroche físico que realizaron los internacionales españoles el viernes, en su victoria ante Argentina (34-16), ayer su trabajo se limitó a 45 minutos de ejercicio de activación y recuperación en una playa de Arrecife de Lanzarote. Hoy, frente al mejor equipo africano, Valero Rivera pondrá en práctica con toda probabilidad la defensa 5:1. Este será el último encuentro de la selección nacional, que dentro de ocho días debuta en el Campeonato de Europa, en Serbia.

14:00 hp Teledeporte — Palacio Mcpal. Arrecife

ESPAÑA		TÚNEZ	
1 Hombrados	Por	12 Maggaiz	Por
12 Sierra	Por	16 Hamza	Por
2 A. Entrerríos	Lat iz.	3 Hedoui	Lat de.
3 Gurbindo	Lat de.	4 Toumi	-
5 Maqueda	Lat de.	5 Gharbi	Piv
8 Tomás	Ext de.	6 Tej	Piv
9 R. Entrerríos	Cen	7 Touati	Ext de.
11 Sarmiento	Cen	8 Hmam	Lat iz.
13 J. Aginagalde	Piv	9 Bannour	-
14 Gª Parrondo	Ext de.	10 Alouini	-
15 C. Ugalde	Ext iz.	15 Mahmoudi	-
17 Juanín García	Ext de.	19 Bousnina	Lat de.
18 Romero	Lat iz.	19 Sanai	-
21 Cañellas	Cen	20 Megannem	Cen
24 Morros	Lat iz.	21 Ayed	Ext iz.
30 G. Guardiola	Piv	22 Boughanmi	-
Ent: Valero Rivera		31 Naaref	-

ATLETISMO

Lamdassem triunfa en Edimburgo

El español Ayad Lamdassem se impuso en el cross largo de Edimburgo, que se celebró ayer en la ciudad escocesa sobre ocho kilómetros. El atleta que reside en Lleida cambió de ritmo a falta de 250 metros y Atelaw Bekele, el belga vigente campeón de Europa, no pudo seguirle. Lamdassem se prepara para el debut en maratón, que se producirá en marzo en Lake Biwa (Japón).

ATLETISMO

Medhin y Ebuya se ven en Amorebieta

El cross de Amorebieta que se celebra hoy se perfila como un duelo entre el eritreo-Teklemarian Medhin, segundo en la última San Silvetre, y el keniano Joseph Ebuya, como ya ocurrió en el Mundial de Polonia de 2010. En chicas, la keniana Priscah Jepletin Cherono, vencedora en Alcobendas y Venta de Baños, se postula casi como la única opción de triunfo.

WATERPOLO · LIGA MUNDIAL

España cae por el hombre de más

GRECIA	**9**
ESPAÑA	**7**

Goleadores: Guillermo Molina (2), Felipe Perrone, Iván Pérez (1), Mallarach (1), Minguell (1) y Mario García (1).

PARCIALES: 2-2, 4-2, 1-1, 2-2

La selección masculina de waterpolo perdió ayer en Patras ante la de Grecia por 9-7 en la tercera jornada de la fase previa de la Liga Mundial. El equipo español pagó muy caro su falta de acierto en las jugadas de hombre de más (3 goles en 9 ocasiones), que contrastó con el elevado porcentaje de acierto de sus rivales (8 de 9). El encuentro repitió el guión del choque de ida, con muchas dificultades para los dos conjuntos para marcar, y unas defensas muy intensas. Esta derrota, combinada con el triunfo de Rumanía ante Turquía, relega a España a la tercera posición del grupo C.

CICLOCROSS

Murgoitio, favorito en el Nacional de Gandía

Imbatido en el calendario nacional, en el que esta temporada ya suma una docena de triunfos, Egoitz Murgoitio parte como gran favorito en el Campeonato de España de ciclocross, que se disputa hoy en Gandía (Valencia), aunque José Antonio Hermida, el 'biker' subcampeón olímpico en los Juegos de Atenas 2004, aspira a dar la sorpresa y llevarse nuevamente un título que ya logró en 2007 y 2008.

AFP

Almagro ejecuta un servicio durante la semifinal de ayer con Raonic.

TENIS EL MURCIANO CEDE EN DOS SETS

Raonic saca de la final a Nico

Almagro se rinde en Chennai ante los 17 saques directos del gigante canadiense

JOAN SOLSONA

Jo-Wilfried Tsonga fue el primer campeón de un torneo ATP en el año nuevo tras derrotar a su compatriota Gael Monfils en la final de Doha por un tanteo de 7-5 y 6-3. Tsonga, que le pisa los talones a David Ferrer, quinto del ranking, demostró las razones que le han llevado a colarse en la última ronda de cinco de sus últimos torneos, con un bagaje favorable de tres victorias y dos derrotas.

En Chennai y en Brisbane, los otros dos torneos que abrían el 2012, tampoco habrá triunfo español. En el segundo porque no había miembros de la *Armada* en el cuadro —la final la juegan Andy Murray y Aleksandar Dolgopolov— y en tierras indias porque Nicolás Almagro quedó eliminado ayer ante Milos Raonic y sus cañonazos.

El canadiense, de 196 centímetros, despachó 17 saques directos —para un total de 41 en tres partidos— que le ayudaron a mantener su servicio y cerrar el resultado con un doble 6-4. El adversario de Raonic en la final será Janko Tipsarevic, nueve de las listas. Mientras ambos se disputen el título, Almagro estará volando hacia Auckland, donde mañana empieza un Open 250 con ocho españoles, entre ellos David Ferrer y Fernando Verdasco, dos de los jugadores que, junto a Nico, aspiran a las cuatro plazas para los Juegos de Londres.

Sea por una cuestión de marketing o estrictamente deportiva, Murray estrenó el sábado en las semifinales de Brisbane a Ivan Lendl como entrenador. Lendl, vinculado a la empresa CAA —la misma que escuchó como el año pasado se ofrecía a trabajar con Verdasco—, fue la mano inocente en el cuadro del último Open de Australia.

CICLISMO

Lobato estrena al pelotón español

Juanjo Lobato, del Andalucía, estrenó el casillero del pelotón español en 2012, al imponerse al sprint en la segunda etapa de la Vuelta a Chile, que se corrió el viernes con salida y llegada en La Serena. En la tercera jornada, disputada ayer, el chileno Luis Mansilla se impuso en una escapada de cuatro corredores y logró ampliar un poco más su liderato en la carrera.

TENIS

Llagostera y Parra ganan en Brisbane

Arantxa Parra y Nuria Llagostera conquistaron el torneo de Brisbane en la disciplina de dobles, después de vencer en la final a Raquel Kops-Jones y Abigail Spears por un doble 7-6. Se trata del tercer título de esta pareja, tras Barcelona 2007 y Marbella 2011, que aspira a asentarse entre las referentes del circuito y competir como tal en los Juegos Olímpicos de Londres.

SUPERLIGA DE VOLEIBOL

Una Liga de sólo tres equipos

UN ANÁLISIS DE **ALBERTO RIVAS**

La competición masculina se reanudó con la primera jornada de la segunda vuelta, que ha servido para dejar claro que esta Liga es cosa sólo de tres equipos, mientras que el resto trabaja para intentar llegar al final del campeonato sin que se produzcan más bajas. El Cajasol Juvasa tenía ayer posibilidad de sumarse al grupo de los gallitos, pero en el derbi andaluz poco pudo hacer ante el Unicaja Almería, que poniendose a jugar en los puntos finales de cada set se llevó el encuentro.

El equipo que ocupa ahora el puesto para los *playoff* por el título es el Multicaja Fábregas, gracias a su victoria sobre el 7 Islas Vecindario, aunque mantiene una interesante lucha por ese puesto con Cajasol Juvasa y L'Illa Grau, pese a que ambos perdieron en tres sets ante dos de los punteros.

JM PAISANO

Fidalgo ayer en el derbi andaluz.

LA FIGURA

El colocador del Unicaja Almería, **Víctor Viciana,** mostró ayer su galones en el debi andaluz, mostrándose pletórico en el saque cuando la situación se complicó en la primera manga.

EL REMATE

La crisis sigue golpeando al voleibol. El Vigo Voleibol ha concedido la carta de libertad a todos sus jugadores y en la Superliga 2 masculina el Tenerife no se presentó a jugar en Ibiza por falta de jugadores, con lo que podría dejar la segunda competición nacional con sólo seis equipos.

EL LÍBERO NOS CUENTA QUE... El próximo fin de semana regresa la Superliga femenina y lo hará con novedades. **Diana Sánchez** ficha por el UCAM Murcia tras su paso por Italia y la brasileña **Viviane Faria** será novedad en el Murillo. Las jugadoras han elegido equipos que pagan poco, pero pagan.

MARCADOR

ATLETISMO

CROSS DE EDIMBURGO

Hombres. 3 km: 1. Kiprop (KEN), 9:20; 2. Hay (GBR), 9:25; 3. Kipchoge (KEN), 9:26; 4. **Juan Carlos Higuero,** 9:26; 5. Stevenson (GBR), 9:30; ... 8. **Arturo Casado,** 9:40; 12. K. Bekele (ETI), 9:44.
8 km: 1. **Ayad Lamdassem,** 25:44; 2. Mack (USA), 25:47; 3. A. Bekele (BEL), 25:47; 4. Grey (USA), 25:52; 5. Tickner (GBR), 25:55; 6. **Javier Guerra,** 26:00.
Mujeres. 6 km: 1. Britton (IRL), 21:32; 2. Steel (GBR), 21:52; 3. Baker (GBR), 22:08; 4. Spence (USA), 22:11; 5. Murray (GBR), 22:17.

MARATÓN DE XIAMEN

Hombres: 1. Kamais (KEN), 2.07:37; 2. Dickson (MAR), 2.08:21; 3. Tsige (ETI), 2:09:01.
Mujeres: 1. Kasim (ETI), 2:23:09.

CICLOCROSS

NACIONAL FEMENINO

1. Rocío Martín; 2. Isabel Castro, a 41 seg.; 3. Lucía González, a 58 4. Olatz Odriozola, a 1.17;... Rocío Gamonal abandonó tras romper la cadena de su bici.

ESQUÍ ALPINO

COPA DEL MUNDO

HOMBRES. Gigante de Adelboden: 1. Hirscher (AUT), 2:42.50; 2. Raich (AUT), 2:42.58; 3. Blardone (ITA), 2:42.60; 4. Ligety (USA), 2:42.64; 5. Richard (FRA), 2:43.49.
General gigante: 1. Ligety (USA), 380; 2. Hirscher (AUT), 365; 3. Pinturault (FRA), 195.
General Copa del Mundo: 1. Hirscher (AUT), 625; 2. Svindal (NOR), 456; 3. Ligety (USA), 453.
MUJERES. Descenso de Bad Kleinkirchheim: 1. Goergl (AUT), 1:48.40; 2. Mancuso (USA), 1:48.56; 3. Suter (SUI), 1:48.90; 4. Vonn (USA), 1:48.95; 5. Fanchini (ITA), 1:49.04; ... 13. **Carolina Ruiz**, 1:49.94.

ESQUÍ FONDO

TOUR DE ESQUÍ (7ª ET.)

Hombres (20 km clásico): 1. Roenning (NOR), 1.00:02.2; 2. Harvey (CAN), a 1.1; 3. Cologna (SUI), a 1.3.
General Tour de Esquí: 1. Cologna (SUI), 4.01:33.1; 2. Northug (NOR), a 1:22.00; 3. Hellner (SUE), a 2:06.5.
General Copa del Mundo: 1. Northug (NOR), 934; 2. Cologna (SUI), 859; 3. Legkov (RUS), 442.
Mujeres (10 km clásico): 1. Kowalczyk (POL), 25:49.8; 2. Björgen (NOR), a 7.5; 3. Kalla (SUE), a 31.0.
General Tour de Esquí: 1. Kowalczyk (POL), 2.17:36.0; 2. Björgen (NOR), a 11.5; 3. Johaug (NOR), a 4:49.1.
General Copa del Mundo: 1. Björgen (NOR), 963; 2. Kowalczyk (POL), 778; 3. Johaug (NOR), 694.

AFP

Goergl dominó de nuevo en el descenso.

GOLF

OPEN DE AFRICA

3ª jornada: 1. Oosthuizen (RSA), 198 (69, 62, 67); +. Van der Walt (RSA), 198 (69, 64, 65); 3. Goosen (RSA), 199 (65, 68, 66); 4. Willett (ING), 200 (67, 68, 65); 5. Sterne (RSA), 202 (69, 69, 64); 6. Van Zyl (RSA), 203 (71+65+67); +. Lee (ESC), 203 (68, 67, 68); +. Forsyth (ESC), 203 (69, 66, 68); ... 25. **Agustín Domingo,** 207 (68, 71, 68); 31. **Jorge Campillo,** 208 (71, 66, 71); 63. **Jordi García,** 212 (68, 73, 71).

HYUNDAI CHAMP. (PGA)

1ª jornada: 1. Byrd (USA), 67; 2. Bradley (USA), 68; +. Laird (ESC), 68; +. Stricker (USA), 68; +. Simpson (USA), 68; 6. Bradley (USA), 69; 7. Choi (COR), 70.

HOCKEY

TORNEO DE REYES

2ª jornada. Hombres: Catalunya, 1; KHC Leuven (BEL), 1. **R.C. Polo**, 6; Monkstwon HC (IRL), 1. **Pedralbes** HC, 4; Selección europea, 6.
Mujeres: Real Sociedad, 1; Metrostroy (RUS), 1. **R.C. Polo**, 1; **Castelldefels**, 1.

AMISTOSO FEM.

España, 0; Inglaterra, 1.

HOCKEY HIELO

NHL

New Jersey, 5; Florida, 2. Pittsburgh, 1; NY Rangers, 3. Carolina, 4; Buffalo, 2. Chicago, 0; Colorado, 4. Anaheim, 4; NY Islanders, 2.

SKELETON

CTO. DE EUROPA

Mujeres: 1. Huber (ALE), 58.87; 2. Heinz (ALE), a 0.10; 3. Rudman (GBR), 0.12.
General Copa del Mundo: 1. Hollingsworth (CAN), 729; 2. Thees (ALE), 728; 3. Potelitcina (RUS), 781.

TENIS

T. DE LA SEMANA

COPA HOPMAN (Mixto. Indoor).
Final: República Checa, 2; Francia, 0. Kvitova (RCH) a Bartoli (FRA), 7-5, 6-1; Berdych (RCH) a Gasquet (FRA), 7-6 (0), 6-4.

CHENAI (ATP. 308.203 €. Dura)
1/2 final: Tipsarevic (SER, 1) a Soeda (JAP), 6-1, 6-4; Raonic (CAN, 4) a **Nicolás Almagro** (2), 6-4, 6-4.
BRISBANE (ATP. 336.304 €. Dura)
1/2 final: Dolgopolov (UCR, 3) a Simon (FRA, 2), 6-3, 6-4; Murray (GBR, 1) a Tomic (AUS, 8), 6-3, 6-2.

DOHA (ATP. 850.334 €. Dura)
Final: Tsonga (FRA, 3) a Monfils (FRA, 4), 7-5, 6-3.

BRISBANE (WTA. 170.204 €. Dura)
Final: Kanepi (EST) a Hantuchova (ESQ), 6-2, 6-1.

AUCKLAND (WTA. 170.204 €. Dura)
Final: aplazada por la lluvia.

LIGAS AL DÍA

BALONMANO

DIV. HONOR FEMENINA

RESULTADOS | J 10

Porriño - Elche Mustang	17 - 32
Itxako - Ro'casa	35 - 17
UCAM Murcia - FEVE Gijón	27 - 20
Mar Alicante - Mar Sagunto	23 - 24
Bera Bera - Alcobendas	36 - 25
CLEBA León - Castro Urdiales	26 - 23
Kukullaga Etxebarri - Elda Prestigio	23 - 32

CLASIFICACIÓN	PTOS	J	G	E	P
1 ASFI Itxako	20	10	10	0	0
2 Mar Sagunto	16	10	8	0	2
3 Bera Bera	15	10	7	1	2
4 Alcobendas	13	10	6	1	3
5 Mar Alicante	12	10	6	0	4
6 Elda Prestigio	11	10	4	3	3
7 UCAM Murcia	11	10	5	1	4
8 Elche Mustang	10	10	4	2	4
9 CLEBA León	10	10	4	2	4
10 Ro'casa	10	10	5	0	5
11 Porriño	6	10	3	0	7
12 Castro Urdiales	4	10	2	0	8
13 Kukullaga Etxebarri	2	10	1	0	9
14 FEVE Gijón	0	10	0	0	10

HOCKEY PATIN.

O.K. LIGA

RESULTADOS | J 10

Blanes - Vic	2 - 1
Voltregá - Igualada	3 - 4
Vendrell - Vilanova	5 - 3
Shum - Monjos	2 - 4
Calafell - F.C. Barcelona	1 - 3

CLASIFICACIÓN	PTOS	J	G	E	P
1 F.C. Barcelona	28	10	9	1	0
2 Liceo	22	9	7	1	1
3 Noia	17	9	5	2	2
4 Igualada	17	10	5	2	3
5 Reus	16	9	5	1	3
6 Vendrell	16	10	5	1	4
7 Blanes	15	10	4	3	3
8 Shum	13	10	4	1	5
9 Vilanova	12	10	3	3	4
10 Vic	11	10	3	2	5
11 Calafell	7	10	2	1	7
12 Alcoy	7	9	2	1	6
13 Monjos	6	10	1	3	6
14 Voltregá	5	10	1	2	7

VOLEIBOL

SUPERLIGA MASC.

RESULTADOS | J 10

Soria Numancia - UBE L,Illa Grau (25-22, 25-15, 28-26)	3 - 0
Vigo Voleibol - Caja 3 Voleibol Teruel (16-25, 17-25, 17-25)	0 - 3
Cajasol Juvasa - Unicaja Almería (24-26, 23-25, 15-25)	0 - 3
Multicaja Fábregas - 7 Islas Vecindario (25-19, 25-22, 25-20)	3 - 0

CLASIFICACIÓN	PTOS	G3	G2	P1	P0
1 Soria Numancia	26	8	1	0	0
2 Caja 3 Teruel	25	8	0	1	0
3 Unicaja Almería	18	6	0	0	3
4 Multicaja Fábregas	14	4	1	0	4
5 Cajasol Juvasa	13	4	0	1	4
6 UBE L'Illa Grau	11	3	1	0	5
7 Vigo Voleibol	8	2	1	0	6
8 Voley Guada	3	0	0	3	5
9 CV 7 Islas Vecindario	2	0	1	0	8

SPINELLI RECONOCE QUE REPARÓ SU COCHE ILEGALMENTE

"He hecho trampas, echadme del Dakar"

Un espectador le dejó un alternador nuevo para poder seguir • "Sé que nadie me ha visto, pero no podría dormir si acabase así la prueba", dijo el brasileño a los comisarios

JAIME MARTÍN | COPIAPÓ

En el mundo del deporte a veces hay casos de deportividad que hasta sorprenden. Es el caso de lo sucedido con Guilherme Spinelli que decidió abandonar el rally después de reconocer que había hecho trampas.

Todo ocurrió en la etapa entre Chilecito y Fiambalá. El brasileño sufrió un problema mecánico durante la especial y rompió el alternador de su Mitsubishi Lancer. Estuvo parado varios minutos hasta que aceptó la ayuda de un espectador argentino que fue a su casa y le dio uno de repuesto. Entre el piloto y el copiloto colocaron el nuevo y finalizaron la etapa.

Sin embargo, el brasileiro tuvo un ataque de remordimientos de conciencia y horas después se fue hacia la tienda de campaña de los comisarios junto con su navegador, Youssef Haddad. Con lágrimas en los ojos, admitió su ilegalidad. "Sé que nadie me ha visto, pero he hecho esto. No podía aceptar terminar el Dakar habiendo hecho trampas. No habría podido dormir con esto. La honestidad es mi prioridad y mi única motivación", les indicó. Dicho esto, recogió sus cosas y se fue a coger un avión que lo devolviera a Brasil.

Por supuesto, los jueces deportivos no daban crédito a lo que estaban viendo. Cada día deben vigilar que no realicen actos ilícitos, revisan sus motores, marcan sus neumáticos y controlan todos sus pasos. "Un cuarto de hora después de que su jefe de equipo viniera a pedirnos reubicar a su piloto en la salida, Spinelli se ha presentado con una carta notificando su abandono por asistencia ilegal", explicó Josep Besoli, presidente del grupo de comisarios de coches.

Besoli admitió que nunca había vivido una situación similar. "Fue algo alucinante. Llevo muchísimo tiempo en los raids y es la primera vez en 36 años que veo algo así. Y ninguno de los otros comisarios recordaba nada igual. Sería fantástico si pudiéramos invitarlo el año que viene. Debería ser un ejemplo para el resto de competidores", reconoció.

Los miembros de su equipo, el Mitsubishi Brasil, mientras, recogían todo en Copiapó y, cariacontecidos, ya pensaban en el año que viene. "Fue su decisión y

La edición de 2013 tendrá final en Valparaíso y entrará en Bolivia

La edición de Dakar de 2013 finalizará en la localidad chilena de Valparaíso, según han confirmado hoy fuentes del Gobierno de Chile. Luego, la caravana se trasladará a Santiago para la entrega de los trofeos. Valparaíso, preciosa ciudad costera, ya acogió una etapa del rally en 2011, pero en esta ocasión será designada para el paseo triunfal de los campeones. Además Mar de Plata (Argentina) tiene todas las papeletas para ser sede de la salida del próximo año, mientras que en un par de etapas, el recorrido podría adentrarse por territorio boliviano.

Guilherme Spineli, con su Mitsubishi Lancer, pasando por una duna durante una de las etapas del Dakar.

→ SIGA AL MINUTO TODA LA ACTUALIDAD DEL DAKAR 2012 EN WWW.MARCA.COM

ENVIADO ESPECIAL
COPIAPÓ
JAIME MARTÍN

hay que aceptarlo. Sólo te puede ayudar la asistencia oficial con lo que era ilegal. Estamos sorprendidos por cómo reaccionó, pero lo entendemos", dijo su director técnico.

Spinelli disputaba su cuarto Dakar y se había marcado como reto acabar entre los cinco primeros. No en vano venía de ganar el rally dos Sertoes, prueba que ha vencido en cuatro ocasiones. El año pasado acabó como primer coche con gasolina que no fuera diesel. Fue noveno después de tener problemas… también en Fiambalá. Entonces sí espero a la asistencia de otro participante, que es el único que le puede ayudar por reglamento a prestarle piezas.

EL DATO

La organización quiere invitarle en la próxima edición

MARCA en ORBYT.es

▶ **MARCO CANSECO** VALORA EL GESTO DE SPINELLI AL RECONOCER QUE RECIBIÓ AYUDA EXTERNA.

AFP

AFP

Cyril Despres rueda con su KTM en una impresionante panoramica captada desde los helicópteros.

MOTOS LE RECORTA DOS MINUTOS A DESPRES Y SE QUEDA A SIETE DEL LÍDER

Coma recupera moral

"La especial de hoy me ha reforzado mucho", dice el español • Al-Attiyah arrasa en la etapa y Perterhansel es más líder • Roma sufrió un pinchazo y se distancia

J.M. | COPIAPÓ

Comienza la partida de ajedrez. Con blancas, Marc Coma. Abre y necesita una maniobra ofensiva que de jaque a su oponente. Con negras, Cyril Despres. Le vale con enrocarse y realizar una defensa clásica, es decir, copiando los movimientos de su adversario. Es el juego del Dakar en el que no puede haber tablas.

Ayer el catalán posicionó sus piezas para evitar más piezas perdidas en la siguiente etapa. Aunque no lo parezca, este juego está más que calculado. El de Aviá partía dos minutos por detrás del francés y tardó poco en cazarle en la zona rápida. Luego, forzó para abrir más hueco, pero no fue posible.

Con todo, se mostró satisfecho porque, al apretar hizo que el galo quedara segundo, con lo que mañana saldrá detrás de él, con lo que sólo le podrá recuperar dos minutos y no cuatro o seis, cosa que habría sucedido si hubiera sido tercero o cuarto. Ése será el objetivo del español en la próxima especial: meter alguien de por medio.

Más allá de la pura y fría táctica y los dos minutos recuperados, Coma se queda con las sensaciones positivas que le permiten albergar esperanzas de cara a la segunda semana. "Había un churro de dunas. Abriendo y todo había curro. Es habitual que el día anterior a la jornada de descanso sea duro. Estamos con opciones. Esos ocho minutos no son algo imposible. Sí que es verdad que lo tenemos difícil, pero, con la etapa de hoy y viendo lo que queda soy optimista. La especial de hoy mentalmente me ha reforzado mucho", admitió.

REUTERS

Marc Coma aborda el paso de una duna durante la etapa de ayer.

LO VE FACTIBLE

Las razones para verse tan bien son varias: "Hemos llegado al desierto abierto, a las dunas, he abierto toda la carrera yo, he intentado forzar un poco, los demás no han entrado entre él y yo para el orden de salida de la etapa de Antofagasta y eso está muy bien. Lo veo factible". El que tuvo que abandonar entre fuertes dolores fue, *Chaleco* López, que al menos ha llegado a su país.

En coches, mala jornada para Nani Roma. Sufrió un pinchazo y volvió a ceder tiempo con respecto a Peterhansel, el actual dominador, que se aprovechó de que el compañero de ambos, Holowcyz, abría pista. El francés iba justo detrás y fue el gran beneficiado. Además, le vendrá muy bien en la próxima especial el hecho de que tampoco partirá primero. Irá tras los Hummer. Al Attiyah se tomó la jornada como un todo o nada dados los últimos fiascos técnicos y la moneda le salió cara. El campeón está lejos, pero mantiene la fe.

CLASIFICACIONES

MOTOS
7ª Etapa

1. Marc Coma (KTM), 3h.51:35; 2. Despres (FRA/KTM), a 02:03; 3. Goncalves (POR/Husqvarna), a 02:49; 4. Rodrigues (POR/Yamaha), a 03:46; **5. Gérard Farrés (KTM), a 06:50;** 6. Ullevalseter (NOR/KTM), a 08:07 ...**10. Jordi Viladoms (KTM), a 11:26; 11. Juan Pedrero (KTM), a 11:47; 13. Joan Barreda (Husqvarna)m, a 13:45; 21. José Manuel Pellicer (Husqvarna), a 27:40.**

General

1. Cyril Despres (FRA/KTM), 18h.12:38; **2. Marc Coma (KTM), a 7:48;** 3. Helder Rodrigues (POR/ Yamaha), a 49:39; 4. Paulo Goncalves (POR/ Husqvarna), a 55:33; 5. David Casteu (FRA/ Yamaha), a 1h.05:58; **6. Jordi Viladoms (KTM), a 1h.07:40; 7. Gérard Farrés (KTM), a 1h.08:00;** 9. Francisco Lopez (CHI/Aprilia), a 1h.17:20; **10. Juan Pedrero (KTM), a 1h.23:48; ...29. Joan Barreda (Husqvarna), a 3:25:08; 30. José Manuel Pellicer (Husqvarna), a 3:26:33.**

COCHES
7ª Etapa

1. Nasser Al-Attiyah (QAT/Hummer), 3h26:57; 2. Robby Gordon (USA/Hummer), a 7:30; 3. Stéphane Peterhansel (FRA/Mini), a 7.53; 4. Krzysztof Holowczyc (POL/Mini), a 14:57; **5. Nani Roma (Mini), a 15:19;** 6. Giniel De Villiers (RSA/ Toyota), a 20:59; 7. Ricardo Leal dos Santos (POR/Mini), a 28:25; 8. Leonid Novitsky (RUS/ Mini), a 31:28.

General

1. Peterhansel (FRA/Mini), 15h:32:53; 2. Holowczyc (POL/Mini), a 11:22; 3. Gordon (USA/ Hummer), a 3:09; **4. Nani Roma (Mini), a 18:05;** 5. Giniel De Villiers (RSA/Toyota), a 34:07; 6. Nasser Al-Attiyah (QAT/Hummer), a 42:54; 7. Novitsky (RUS/Mini), a 54:26; 8. Carlos Sousa (POR/Great Wall), a 1:12:50; 9. Lucio Ezequiel Álvarez (ARG/Toyota), a 1:41:38; 10. Erik van Loon (HOL/Mitsubishi), a 1:48:39.

GONZ5

RADIO MARCA

Alicante	Almansa (Albacete)	Almería	Barcelona	Bilbao	Cáceres	Cádiz	Castellón	Córdoba	Coruña	Guadalajara	Hellín (Albacete)	Huelva	Ibiza	Lanzarote	Las Palmas	León	Madrid	Madrid Norte	Madrid Noroeste	Madrid Sur	Málaga	Mallorca	Menorca	Navarra	Orense	Palencia	Radio Expres Elche	Rioja	Rioja Baja	San Sebastián	Santa Cruz de Tenerife	Santander	Sevilla	Solo Radio Cartagena	Solo Radio Cieza	Solo Radio Jumilla	Solo Radio Murcia	Solo Radio Noroeste Cahegín	Solo Radio Torrepacheco	Tenerife Norte	Tenerife Sur	Tortosa (Tarragona)	Valencia	Valladolid	Vigo	Zaragoza
96.8	101.8	101.4	89.1	106.2	90.4	101.7	105.5	93.1	89.2	104.5	90.6	97.7	98.7	93.6	88.2	100.6	103.5	94.6	94.2	92.7	96.9	91.6	102.1	105.6	89.3	98.8	101.4	90.6	106.3	94.1	91.5	94.2	106.9	98.8	101.3	104.2	88.9	87.6	90.0	97.7	97.8	101.9	90.9	101.5	101.9	87.6

SORTEOS

La Once
Sábado 7
Número: 73263
Reintegro: 3
Serie: 004

Súper Once
Sábado 7
02-15-21-25-32-37-38-40-42-44
45-50-54-64-65-66-67-70-73-75

El 7/39
Jueves 5
05 06 10 15 25 28 30
Reintegro: 7

De 7	0	BOTE
De 6	4	4.261,55
De 5	182	62,44
De 4	2.001	10,00
Reintegro	16.413	1,00

Primitiva
Sábado 7
12 17 19 29 38 41
Complementario: 35 Reintegro: 0

De 6	0	BOTE
De 5+C	4	91.911,71
De 5	194	3.790,17
De 4	11.524	95,71
De 3	219.232	8,00

Gordo Primitiva
Domingo 1
10 14 15 27 34
Clave: 9

5 + 1	0	BOTE
5 + 0	1	234.138,25
4 + 1	33	1.290,02
4 + 0	360	137,96
3 + 1	1.689	33,61
3 + 0	17.414	10,59
2 + 1	25.553	5,55
2 + 0	258.649	3,00

Euromillones
Viernes 6
01 06 10 12 31
Estrellas: 07 y 02

5 + 2	2	36.556.782,00
5 + 1	9	220.935,78
5 + 0	26	25.492,59
4 + 2	213	1.555,89
4 + 1	2602	111,44
4 + 0	4821	60,15
3 + 2	5979	34,64
3 + 1	70641	13,49
2 + 2	91884	9,92
3 + 0	163694	9,36
1 + 2	340129	7,92
2 + 1	1090287	6,69
2 + 0	1927015	3,87

Bonoloto
Viernes 6
02 19 41 45 46 47
Complementario: 44 Reintegro: 0

De 6	0	BOTE
De 5 + C	0	0
De 5	40	6.893,97
De 4	3741	38,90
De 3	74249	4

La Quiniela
Jornada 29 · 21 de diciembre

1	Valencia - Cádiz	1
2	Barcelona - L'Hospitalet	1
3	R. Madrid - Ponferradina	1
4	Villarreal - Mirandés	2
5	At. Madrid - Albacete	2
6	Athletic - Oviedo	1
7	Osasuna - Almería	X
8	Zaragoza - Alcorcón	2
9	Espanyol - Celta	1
10	Betis - Córdoba	1
11	Levante - Deportivo	1
12	Sporting - Mallorca	2
13	Rayo Vallecano - Racing	1
14	Málaga - Getafe	X
Pleno al 15:		
15	Granada - R. Sociedad	1

Recaudación		1.910.944
De 15	3	63.698,13
De 14	3	76.437,76
De 13	168	909,97
De 12	2.722	56,16
De 11	23.396	6,53
De 10	119.654	1,44

PARA CONFIRMAR CONSULTAR LISTAS OFICIALES

EL TIEMPO

A Coruña	21	15	Lugo	13	3
A Coruña	13	8	Madrid	12	1
Albacete	15	-3	Málaga	19	8
Alicante/Alacant	20	7	Melilla	18	9
Almería	18	8	Murcia	20	5
Ávila	9	-3	Ourense	14	3
Badajoz	15	1	Oviedo	13	4
Barcelona	16	8	Palencia	9	-2
Bilbao	14	8	Palma de Mallorca	17	3
Burgos	8	1	Pamplona	11	5
Cáceres	13	2	Pontevedra	15	5
Cádiz	17	8	Salamanca	11	-2
Castellón de la Plana	19	4	San Sebastián	13	9
Ceuta	17	13	Santa Cruz de Tenerife	21	16
Ciudad Real	16	-2	Santander	15	8
Córdoba	18	2	Segovia	10	-2
Cuenca	16	-3	Sevilla	19	5
Girona	15	0	Soria	10	-2
Granada	18	-1	Tarragona	16	5
Guadalajara	15	-2	Teruel	12	-2
Huelva	18	4	Toledo	16	-2
Huesca	11	2	Valencia	20	5
Jaén	15	7	Valladolid	9	-1
Las Palmas	22	18	Vitoria	10	3
León	9	-2	Zamora	8	-1
Lleida	12	-1	Zaragoza	13	6
Logroño	11	5			

INFORMACIÓN DE LA AEMET

SUDOKU

Nº 2.118
Nivel: Avanzado

					7			
		7			9			4
2						8		
	5							6
1			3	8				
				2				
	9	6			8		1	
				1		3		
	4	1						5

¿Cómo se juega?
Completa el tablero (subdividido en nueve cuadrados) de 81 casillas (dispuestas en nueve filas y columnas) rellenando las celdas con los números del 1 al 9. Los números no se deben repetir en cada fila, ni en cada columna, ni en cada cuadrado.

4	2	3	1	8	9	6	5	7
7	9	5	4	2	6	8	1	3
8	1	6	5	7	3	4	9	2
2	7	1	6	9	5	3	8	4
6	8	9	3	4	2	5	7	1
3	5	4	7	1	8	2	6	9
1	3	7	8	6	4	9	2	5
5	6	2	9	3	1	7	4	8
9	4	8	2	5	7	1	3	6

Solución al nº 2.117

M Teléfono de atención al lector e información de suscripciones
902 373 337

LA VENTANA DE MARCA.COM

Las 10 noticias más leídas

1.- La generación de oro del Barcelona de 1987
2.- Messi: "Ningún otro equipo me podría llenar igual"
3.- La Liga hecha un cromo: El Escaich culé
4.- Mahamadou Diarrà, cerca del Atlético de Madrid
5.- Mourinho: "Pep se merece ser el mejor entrenador del año"
6.- Cleveland domestica a la camada de Ricky
7.- El Neuchatel Xamax despide a Arizmendi
8.- Ramos y Varane: Dos centrales para una década
9.- Kobe Bryant y Pau Gasol salvan a los Lakers
10.- Guardiola: "El Madrid está mejor que nosotros"

Los 5 vídeos más vistos

1.- Coutinho se regala una genialidad de cucharita
2.- Ricky y Calde, magos del balón en el top 10
3.- La pelea entre Fish y Dimitrov en pleno partido
4.- Romarinho hereda el gen goleador de su padre
5.- Victoria tramposa en la NCAA: juegan seis jugadores la última posesión

Los mejores 'tuits' en @marca

1.- @AdrianCastTroy: Sigo sin entender por qué los equipos salen fuerte a atacar contra el Real Madrid y con el Barcelona, se dedican a contemplar el partido.
2.- @mabel_sm: Lo que me pareció es que Ramos le atizó a Nyom, y debería haber sido expulsado, con lo cual no habría marcado el gol.
3.- @viju72: El Madrid está estático, tan solo algún jugador como Karim o Ramos se mueve, pero están en OFF.
4.- @alvarocobalama: El tema de Callejón es como el tema de Pedrito, ha cumplido pero hay gente con más experiencia delante suya...
5.- @aquinoestamario: Es una lástima de Liga! No hay competencia.
6.- @Bady_8: Destacaría la labor de Karim Benzema, y que Mesut Özil vuelve a recuperar la forma, y a la afición del Granada.

LA ENCUESTA DE MARCA.COM

El resultado de ayer

■ La afición tiene clarísimo que el técnico barcelonista hizo suficientes méritos en 2011 para ser designado el mejor entrenador de ese año.

¿Fue Josep Guardiola el mejor entrenador del año pasado?

77% Sí
23% No

Hoy

¿Se ha notado la mano de Simeone en su debut con el Atlético?

■ El Atlético fue de menos a más en el debut de Simeone como técnico rojiblanco. Un punto para empezar.

CARTAS AL DIRECTOR

Las cartas por correo a Cartas al Director, Diario Marca, Avenida de San Luis, 25-27, 1ª planta, Madrid 28033. También a la dirección de correo cartasaldirector@marca.com. Máximo 15 líneas. MARCA no se compromete a su publicación.

¿Se atreverán a dar por fin a Xavi el Balón de Oro?

Mañana sabremos quién es el mejor futbolista de 2011. Se entrega el Balón de Oro con Cristiano, Messi y Xavi como finalistas. Parece que el argentino se volverá a llevar el galardón. Su temporada ha sido magistral. Ha ganado todo con el Barça, menos la Copa. Sería un justo vencedor, aunque muchos pensemos que Xavi se lo merece tanto como él.

Bien es cierto que el año para premiar al cerebro del juego del Barça y La Roja fue el pasado. Se cometió un gran injusticia y quedó demostrado que en caso de duda se falla a favor de aquel futbolista con mayor repercusión mediática. Por lo que sería más probable que antes de dárselo a Xavi, se lo llevara Cristiano

Álvaro G. Prieto (Madrid)

Hay que copiar los horarios del fútbol inglés

Ha vuelto la Liga. El parón navideño se nos ha hecho eterno. La Copa sólo fue un pequeño antídoto para nuestras ganas de fútbol. Es cierto que los futbolistas merecen sus vacaciones como cualquier otro trabajador, pero no estaría mal que alguna temporada se jugara una jornada de Liga entre Navidad y Año Nuevo. Eso sí, con unos horarios decentes y no los que hemos padecido en esta jornada copera.

Siento envidia del fútbol inglés, tanto por jugar en esas fechas como por el respeto que tienen por el aficionado al colocar sus partidos en unos buenos horarios. Y todo ello, sin dejar de hacer negocio con la televisión.

Gabriel Pérez (correo electrónico)

GRUPO UNIDAD EDITORIAL

PRESIDENTE EJECUTIVO
ANTONIO FERNÁNDEZ-GALIANO

DIRECTOR GENERAL EDITORIAL
PEDRO J. RAMÍREZ

MARCA

Redacción
Avenida de San Luis, 25-27, 1ª planta
28033 - Madrid

DIRECTOR
ÓSCAR CAMPILLO
oscar.campillo@marca.com

Adjunto al director
Santiago Segurola
segurola@marca.com

Directores adjuntos
Francisco Justicia,
francisco.justicia@marca.com
Miguel Ángel Turci
miguel.turci@marca.com
Francisco García Caridad
fcaridad@radiomarca.com

Director de Arte
José Juan Gámez
gamez@unidadeditorial.es

Subdirectores:
Juan Ignacio Gallardo
gallardo@marca.com
Carlos Carpio
carlos.carpio@marca.com

Redactores Jefe: Ángel Cabeza, Roberto Palomar, Gerardo Riquelme, José María Rodríguez, Juan Manuel Bueno (Fotografía), Germán Pizarro (Infografía), Javier Domínguez, Emilio Contreras (Marca.com) y Sofía Martín (Coordinación multisoporte).

Director general de publicidad
Alejandro de Vicente
Director general de MARCA
Nicola Speroni
Gerente Elicia Martínez
Directora de operaciones
Yolanda López
Edita
Unidad Editorial Información Deportiva, S.L.U.
Director comercial Jesús Zaballa
Publicidad Carlos Linares-Rivas
Marketing Juan Hevia-Aza

GONZ5

TVE 1

06.00 Noticias 24h.
08.45 Destino: España.
09.40 Comando Actualidad. «Golpe de suerte».
10.50 Cine para todos. «La nueva arca de Noe».
12.15 Cine para todos. «Somos los mejores».
14.00 Lo que hay que ver.
14.30 Corazón, corazón.
15.00 Telediario.
16.00 Sesión de tarde. «Papa por sorpresa».
17.45 Sesión de tarde. «Cocodrilo Dundee».
19.20 +Gente.
21.00 Telediario.
22.05 El tiempo.
22.15 La película de la semana. «Noche en el museo 2». EEUU. Director: Shawn Levy. Intérpretes: Amy Adams, Ben Stiller y Thomas Lennon.
23.55 Especial cine. «Pequeño pero matón».
01.20 Cine. «Beautiful Joe».
02.50 Estudio Estadio.

22.15 · CINE
Noche en el museo 2
El vigilante Larry Daley debe decir adiós a todos sus amigos cuando deciden enviarlos a los archivos de Smithsonian, el museo más grande de todo el mundo.

TVE 2

08.35 Shalom.
08.50 Islam hoy.
09.05 Buenas noticias TV.
10.00 Últimas preguntas.
10.25 Testimonio.
10.30 El día del señor.
11.30 Pueblo de Dios.
12.00 Babel en TVE.
12.30 RTVE responde.
13.00 E+I emprendedores innovadores.
13.30 Jose Made in Spain.
13.55 Sorteo Gordo Primitiva.
14.30 Arqueomanía.
15.00 Ruta Quetzal BBVA 2011.
15.30 Saber y ganar.
18.00 Miradas 2.
19.00 La noche temática.
20.30 Tres 14.
21.00 Página 2.
21.30 Redes 2.0.
22.00 Zarzuela. «Los sobrinos del capitán Grant».
00.50 El documental. «Un instante en la vida ajena».
02.00 Cazadores de nazis.
02.55 Saca la lengua.

15.00 · DOCUMENTAL
Ruta Quetzal BBVA 2011
Los expedicionarios llegan a Lambayaque donde visitarán el Museo Nacional de Sipán y conocerán el trabajo que realizan los arqueólogos en Huaca Rajada.

ANTENA 3

07.30 Megatrix. Incluye: «Mamemo», «Pelopicopata», «La cara divertida», «Los más» y «Ahora caigo».
14.00 Los Simpson. «En el nombre del abuelo» y «Presidente ejecutivo».
15.00 Antena 3 Noticias.
15.30 Deportes.
15.45 El tiempo.
16.00 Multicine. «La fuerza de una promesa».
17.45 Multicine. «Su única oportunidad».
19.30 Multicine. «El color del amor».
21.00 Antena 3 Noticias.
21.30 Deportes.
21.45 El tiempo.
22.00 Ver Cine.
22.15 Cine. «Transporter 3». Francia. 2008. 99min. Director: Olivier Megaton. Intérpretes: Jason Statham, Francois Berleand y Natalya Rudakova.
00.00 Cine. «Nacido para matar».
01.30 Cine. «Famoso y seductor».
02.30 Se estrena.
02.45 Adivina quién gana esta noche.

22.15 · CINE
Transporter 3
Frank Martin es un indiscutible especialista en entregas de alto riesgo. En esta ocasión se ve obligado, bajo amenazas, a trasladar dos voluminosas bolsas y a una joven ucraniana.

CUATRO

06.45 El zapping de surferos.
08.15 Gastronomía insólita. «Phuket», «Hawai» y «Delhi».
11.00 Al final de mi correa.
12.00 El encantador de perros.
14.00 Noticias Cuatro.
14.50 Deportes Cuatro.
15.45 Home cinema. «Hombres de honor». 2000. Director: George Tillman Jr. Intérpretes: Robert de Niro, Cuba Gooding Jr y Charlize Theron.
18.00 Home cinema. «Giro inesperado».
20.00 Noticias Cuatro.
20.45 Deportes Cuatro.
21.30 La selva en casa. Frank Cuesta ha decidido ir de pesca, pero no le va a servir cualquier pez, quiere el más grande de Europa de agua dulce: el sirulo.
22.45 Callejero viajeros. «Tribus de Etiopía» y «Safaris en Botswana».
00.45 Cuarto milenio.
03.10 Terror en estado puro. «En la salud y en la enfermedad» y «El caníbal».
04.30 Cuatro astros.
06.15 Shopping.

22.45 · REPORTAJE
Callejeros viajeros
El equipo de Callejeros se desplaza a Etiopía para conocer las tribus del Valle de Omo donde hay registradas un total de 45 y viven alrededor de 125.000 personas.

TELECINCO

07.00 I love TV.
08.30 El coche fantástico. «Goliath (1ª y 2ª parte)».
10.15 Más que coches GT.
11.15 Tú sí que vales. Un noche mágica.
15.00 Informativos Telecinco.
16.00 Vuélveme loca.
18.00 ¡Qué tiempo tan feliz! Programa presentado por María Teresa Campos. Invitados: Jaime Bores y Luisa Martín.
20.55 Informativos Telecinco.
22.00 Aída. «El viaje a cualquier parte», «La estrategia del esquirol», «Corazón latino» y «Con ocho subasta». Aída consigue cita para registrar su empresa de limpieza. Mientras busca un nombre para el negocio, Tony le da la noticia de que la quieren volver a meter en la cárcel por promover el asalto al Ayuntamiento de Madrid y librarse así de los okupas que invadían su local.
02.30 Locos por ganar.
04.00 Nosolomúsica.

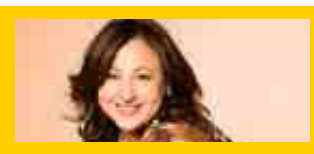

22.00 · SERIE
Aída
Aída consigue cita para registrar su empresa de limpieza. Tony le da la noticia de que la quieren volver a meter en la cárcel por promover el asalto al Ayuntamiento.

LA SEXTA

07.00 Teletienda.
07.30 La Sexta en concierto.
08.40 Real NBA.
09.05 Destruido en segundos.
10.05 America's port.
11.05 Jesse James es hombre muerto.
12.00 El guerrero más letal.
13.00 #Urdangarín. La caída del yerno perfecto.
13.55 La Sexta Noticias.
14.55 La Sexta Deportes.
15.30 Cine. «Esfera».
17.15 Cine. «Un ratoncito duro de roer».
18.00 Minuto y resultado Liga 2011/12.
20.00 La Sexta Noticias.
21.00 La Sexta Deportes.
21.30 El Club de la Comedia.
22.25 Bones. «Los recuerdos en la tumba poco profunda», «La pareja en la cueva», «Jugando bajo presión» y «Yankis en Inglaterra (1)». El equipo investiga la muerte de la esposa de un pastor de la Iglesia, cuyo cuerpo ha sido encontrado en una zanja.
02.00 ¿Quién vive ahí?.
02.20 Astro TV.

21.30 · HUMOR
El Club de la Comedia
Espacio en el que cuatro famosos interpretan monólogos cómicos ante un público. En cada edición, Eva Hache presenta a los mejores monologuistas del país.

TELEMADRID

06.30 Madrid ritmo salvaje.
07.00 Menudos clásicos.
08.15 Madrid distrito animal.
09.05 Animalandia.
10.00 Animalia.
10.55 Instinto Animal.
11.50 Mi cámara y yo.
12.25 Baloncesto. Liga ACB. «Murcia - Real Madrid».
14.00 Telenoticias.
15.00 Deportes.
15.30 Just for laughs.
15.50 Cine de tarde. «Al caer el sol».
17.30 Cine de tarde. «El mundo perdido».
20.25 Telenoticias.
21.00 Deportes.
21.15 El tiempo.
21.30 Mi cámara y yo.
21.55 Cine.el megahit. «Malditos bastardos». EEUU/Alemania. 2009. Director: Quentin Tarantino. Intérpretes: Michael Fassbender, Brad Pitt y Eli Roth.
00.40 Sesión española. «Camarón».
02.35 Cine: una de acción. «La luz prodigiosa».

LA OTRA

06.30 Todo hits.
07.00 Nos queda la música.
08.00 Los patata.
11.55 Fútbol de 2ª B. «UD Vecindario - Real Madrid Castilla».
13.55 Documental. «El reino de la cobra». Los productores Richard Matthews y Rom Whitaker se internan en las selvas tropicales de la India peninsular para descifrar los secretos de la serpiente venenosa más grande del mundo, la cobra.
14.50 Zona zaping.
15.30 Telenoticias.
16.30 DXT.
16.45 El tiempo.
16.55 Fútbol de 2ª B. «At. Madrid B - Leganés».
18.55 Fútbol. «Supercopa Indoor».
20.25 Sheena, reina d ela jungla.
21.05 Zona zaping.
21.15 Telenoticias.
21.50 Fútbol es fútbol.
00.00 Treinta minutos.
00.35 Liga Portuguesa. «Sporting de Lisboa - Oporto».

CMTV

07.30 Los padrinos mágicos.
08.00 Cine matinal. «El valiente».
09.45 Un paseo por las nubes.
12.00 Fútbol 2ª B. «Conquense - Getafe B».
14.10 Las Noticias de las 2.
14.40 La cancha.
14.50 El tiempo 1.
15.00 Cine Familiar: «La boda de mi mejor amigo». EEUU. 1997. 105min. Director: P.J. Hogan. Intérpretes: Julia Roberts, Dermot Mulroney y Cameron Díaz.
17.10 Cine Familiar: «El tesoro de Curly».
19.30 Final del Campeonato Regional de galgos en campo.
20.00 Las noticias de las 8.
20.20 El tiempo.
20.25 La cancha.
20.30 Cine Español. «Vente a ligar al Oeste».
22.00 A tu vera.
02.15 Una vuelta por la música de Castilla-La Mancha.
03.00 Las noticias de las 8.
03.25 La Cancha.

CLAN TV

07.00 Jim Jam & Sunny.
07.45 Los Lunis.
08.00 Dora la exploradora.
08.50 Go, Diego, Go!
09.15 Chuggington.
09.55 Baby Looney Tunes.
10.45 Mundo Pocoyó.
11.10 Todo es Rosie.
11.50 Arthur.
12.40 Pokémon Negro y Blanco.
13.25 Gormiti, la era del eclipse supremo.
14.10 Winx Club.
15.05 Bob Esponja.
15.50 Bob Esponja.
16.15 Cine. «Beethoven, uno más en la familia».
17.40 iCarly.
18.30 George de la jungla.
19.15 Tierra desastre.
19.50 Bob Esponja.
20.40 Victorious.
21.30 Cine. «Una auténtica muñeca». Casey, que se siente triste y sola después de la muerte de su madre, decide intentar resucitarla.
23.55 Cuéntame cómo pasó.

TELEVISIONES DEPORTIVAS

GOL T

12.00 Liga BBVA. «Rayo - Sevilla» (Directo).
16.00 Directo Gol (Directo).
16.30 Liga BBVA. «Getafe - Athletic» (Dir.).
18.00 Liga BBVA. «Villarreal - Valencia» (Directo).
19.45 Liga Adelante. «Córdoba - Girona» (Directo).
21.40 Liga Portuguesa. «Union Leiria - Benfica».

EUROSPORT

10.15 Esquí Alpino: Copa del Mundo, Adelboden
11.30 Esquí Alpino: Copa del Mundo.
12.45 Esquí de fondo: Copa del Mundo - Tour de Ski
13.15 Biatlón: Copa del Mundo, Oberhof (Directo).
14.15 Esquí de fondo: Copa del Mundo - Tour de Ski
15.30 Biatlón: Copa del Mundo.

TELEDEPORTE

15.40 Tenis. ATP 250 Chennai (India). Final.
17.15 Baloncesto. Liga ACB, 15ª jornada «Fiatc Mutua Joventut-Caja Laboral». (Directo).
21.00 Atletismo. Cross campo a través. Internacional de Zornotza. Carrera femenina.
21.30 Motor. 'Rally Dakar'. (Directo).

REAL MADRID TV

11.10 Hoy jugamos: el análisis.
11.55 Segunda división B. «UD Vecindario - Real Madrid Castilla».
14.30 Informativo.
18.10 15 minutos «Real Madrid - Ponferradina» Copa del Rey 11/12.
18.30 Copa. «Real Madrid - Málaga».
20.30 Informativo.
22.30 Segunda división B. «UD Vecindario - Real Madrid Castilla».

MARCA TV TODA LA ACTUALIDAD DEPORTIVA A LAS 15.25 HORAS

Y de postre... 'Zamoras y Pichichis'

A. G. | MADRID

La televisión del deporte estrenará mañana *Zamoras y Pichichis*, un nuevo programa que traerá 90 minutos de la mejor actualidad deportiva y que confirma la renovada apuesta con la que MARCA TV afronta este nuevo año.

Este espacio contará toda la información deportiva del día, acompañada de la mejor opinión y el análisis, con conexiones en directo y todas las imágenes de nuestro fútbol, de la Premier League y de las principales ligas del mundo. Además, dedicará parte de su tiempo a analizar lo más destacado del baloncesto estadounidense.

Melissa Jiménez y Rodrigo González serán los encargados de conducir *Zamoras y Pichichis*, programa que toma su nombre de los prestigiosos premios que cada temporada entrega el diario MARCA al máximo goleador y al portero menos goleado de Primera y Segunda división. Todos los espectadores de MARCA TV podrán disfrutar de este nuevo espacio de lunes a viernes a partir de las 15.25 horas.

Melissa Jiménez, de 'Zamoras y Pichichis'.

Zamoras y Pichichis es una de las principales apuestas con las que la televisión del deporte estrena su segundo año de vida, pero no es la única. *Real NBA*, que vio la luz la semana pasada, y *Corre*, espacio dedicado al atletismo que se estrenará en marzo, son otras dos grandes novedades. Tras el aumento del 80% de la audiencia en su primer año de vida, MARCA TV apuesta por nuevos contenidos para continuar creciendo.

Además, mantendrá sus programas líderes, caso de *MARCAGol y Futboleros*, y continuará ofreciendo la más puntual actualidad sobre el deporte de las 16 cuerdas en *La Noche del Boxeo*.

MARCA TV

▶ MARCA TV está disponible en la TDT nacional, ONO, Imagenio, R-Galicia, TeleCable y Euskaltel.

23.00 · FÚTBOL
Futboleros
Felipe del Campo conduce la edición dominguera de 'Futboleros', la tertulia más caliente de la noche deportiva en televisión. Un programa en el que se dan la mano información, análisis y entretenimiento. Paco García Caridad, Jesús Alcaide, Miguel Serrano, David Sánchez y Roger Torelló, además del ex colegiado Andújar Oliver, debatirán sobre las principales noticias de la actualidad y, de forma especial, lo que haya dejado la jornada futbolística en Primera división. Hoy, además, los espectadores de 'Futboleros' serán los primeros en disfrutar del resumen del Espanyol-Barcelona.

07.00 Teletienda. Programa en el que se ofrecen demostraciones de productos que se pueden adquirir llamando por teléfono.
09.00 MARCA Rec.
09.30 Fútbol Benéfico. «Club Internacional Madrid - Filipinas». Narrado por Iván García.
11.00 Teletienda Deportiva.
12.00 Fútbol Segunda división B. «UD Vecindario - Real Madrid Castilla». Narrado por Abel Muela y comentado por Miguel Palencia y Míchel Martín.
13.50 Wrestling.
16.00 MARCAGOL. Presentado por Rebeca Haro, Álvaro de la Lama y Juanan Villanueva (TP) Contiene: Fútbol 7. III Torneo Benjamín. y «Real Madrid-Sevilla», «FC Barcelona-Atlético de Madrid», Semifinales y Final
23.00 Futboleros. Magacine de tertulia conducido por Felipe del Campo en el que, junto a los más expertos comentaristas, debatirán sobre las noticias y los personajes más destacados de la jornada.
02.15 Directos a tu corazón.

GONZ5

EL PODIO MARCA
DOMINGO 8 DE ENERO

¡VAYA MACHADA!

"Creo que vamos a hacer algo importante en la Liga"

JOSÉ RAMÓN SANDOVAL TÉCNICO DEL RAYO

EL RÉCORD

11 **Mesut Özil** es el jugador que más veces ha sido sustituido en lo que se lleva de Liga en el Real Madrid. Le siguen **Ángel di María**, con nueve sustituciones, y **Karim Benzema**, con ocho.

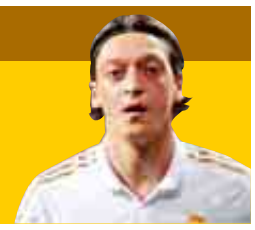

LA DÉCIMA

por **Tomás Guasch**

Pochettino: ¡queremos derbi!

Todo lo que no sea hoy un triunfo azulgrana será portada mañana incluso en *L'Osservatore Romano*. Derbi tan desequilibrado no se recuerda y lo demuestra lo poco que se habló de este Espanyol-Barça, más atentos los pericos a la Copa —su camino es para soñar con la semifinal por lo menos— y dedicados los culés a convencernos de que lo de **Pep** y **Messi** no fue un feo a Osasuna sino un malentendido. Lo compro: cuando se mea colonia pueden pasar estas cosas. A **Pachi Izco**, que si mea raro es pacharán, le cuesta entenderlo: eso también…

La duda es, pues, si habrá derbi aunque sea un poquito. **Pochettino** parece anunciarlo: "Desde el respeto y la modestia, iremos a por ellos", dijo ayer. Ciertas sitios web y emisoras barcelonesas reaccionaron en bloque asegurando que el Espanyol jugará durísimo, ojito árbitro. No fui capaz de dar con quien celebrara las palabras de Mauricio, la gallardía del inferior, el sueño eterno de **David**: darle a **Goliath** donde más duele y noquea.

Ésta es la realidad del Espanyol. Un duelo dificilísimo —¡por supuesto!— y un ambiente que le impide incluso soñar con su partido y su triunfo. Pochettino habla de pelear y la respuesta que recibe es ¡cuidado con lo que hacéis! No, el mérito del Espanyol no será ganar esta noche, pues una noche al Barça le gana el Getafe. Su mérito está en sobrevivir en este clima cada vez más tóxico. Mauricio: contra el Barça normalmente palmas hagas lo que hagas. Pero sólo tú decides si se juega un derbi o una pachanga. Un derbi es un Newell's-Central, por ejemplo. Lo que a ti te pide el cuerpo. Y al perico. Pues eso…

LAS NOTAS

3 **MARC COMA**
El piloto español de KTM se adjudicó la séptima etapa del Dakar en motos y recortó la ventaja que le lleva el líder de la categoría, el francés **Despres**, que queda en siete minutos y 48 segundos.

2 **JAVI GUERRA**
El delantero del Valladolid marcó un 'hat-trick' en los primeros 35 minutos del partido ante el Sabadell. El triunfo del cuadro pucelano (1-4) mantenerse en la parte alta de la clasificación de la Liga Adelante.

1 **GUILHERME SPINELLI**
El piloto brasileño dio todo un ejemplo de 'fair play' nada habitual en el deporte. **Spinelli** decidió abandonar el rally Dakar después de que reconocer que había hecho trampas al reparar ilegalmente su coche.

0 **ROBERTO MARTÍNEZ**
El Wigan dio la sorpresa en la tercera ronda de la Copa de Inglaterra al caer eliminado ante el Swindon Town, de cuarta categoría. El cuadro que dirige el técnico catalán, a pesar de adelantarse en el marcador, perdió 2-1.

¿SABÍA QUE...?

El 'prime time' del tenis de mesa: ¡¡¡lunes a las 10.30!!!

El encuentro de ida de los cuartos de final de la Copa ETU de tenis de mesa entre el Breclav checo y el UCAM Cartagena, líder de la Superdivisión femenina, se disputara el lunes 16 de enero a las 10.30 horas de la mañana. Un horario insólito al que el UCAM Cartagena ha accedido a petición de la cadena de televisión checa que emite el partido en directo. Y es que, aunque resulte difícil de creer, esta singular franja horaria es el 'prime time' del tenis de mesa en ese país. ¿O será otra imposición del pujante mercado asiático?

LA IMAGEN

AFP

GUANTES DE SEDA, PUÑOS DE ACERO

Creíamos haberlo visto todo... cuando recibimos esta fotografía procedente de Pensilvania. Es el Campeonato de Peleas de Almohada en Lencería. Los requisitos son sencillos: ir ligera de ropa, llevar las uñas tapadas y a sacudirse hasta que el cojín aguante.

MATENCIÓN AL CLIENTE Y SUSCRIPTOR: ☎ 902 37 33 37 • Redacción en Madrid: Avenida de San Luis, 25-27, 1ª planta. 28033 Madrid. ☎914435000 • Redacciones en: Barcelona ☎934962400 • Bilbao ☎944739150 • La Coruña ☎981218025/26/27 • Madrid ☎914435000 • Sevilla ☎954991440 • Valencia ☎963517776 • PUBLICIDAD: Avenida de San Luis, 25. 28033 Madrid. ☎914435512. Director de Publicidad: Antonio Cedrón. Jefe Publicidad Ediciones: Ignacio Arcos. Jefe de Publicidad: Jaime Caro. Andalucía: Antonio Martos. ☎954991440. Barcelona: Jefe de Publicidad: Oscar Coma. ☎932276711. Bilbao: Juan Luis González. ☎944739100. Valencia: J. Vicente Sánchez- Beato. ☎963517776. La Coruña: José Antonio Carrera de la Fuente. ☎981208537. Zaragoza: Álvaro Cardemil. ☎976794064. Vigo: Manuel Carrera de la Fuente. ☎986229128. Control y coordinación: Ignacio Belloso. ☎914435261 -Fax: 914435647. Anuncios oficiales y financieros: Fernando Garrido. ☎914435201. • © Madrid 2009 • Imprime: Recoprint impresión S. L. ☎916927320 • Distribuye: Logintegral 2000, S.A.U. ☎91 443 55 77.

UNIDAD EDITORIAL INFORMACIÓN DEPORTIVA S.L.U. Madrid 2012. Todos los derechos reservados. Esta publicación no puede ser reproducida, distribuida, comunicada públicamente o utilizada, ni en todo ni en parte, ni registrada en, o transmitida por, un sistema de recuperación de información, en ninguna forma, ni por ningún medio, sea mecánico, fotoquímico, electrónico, magnético, electroóptico, por fotocopia o cualquier otro, ni modificada, alterada o almacenada sin la previa autorización por escrito de la sociedad editora. Queda expresamente prohibida la reproducción de los contenidos de MARCA a través de recopilaciones de artículos periodísticos, conforme al Artículo 32.1 de la LEY 23/2006, texto refundido de la Ley de Propiedad Intelectual. · D. L. M. 620 1958.

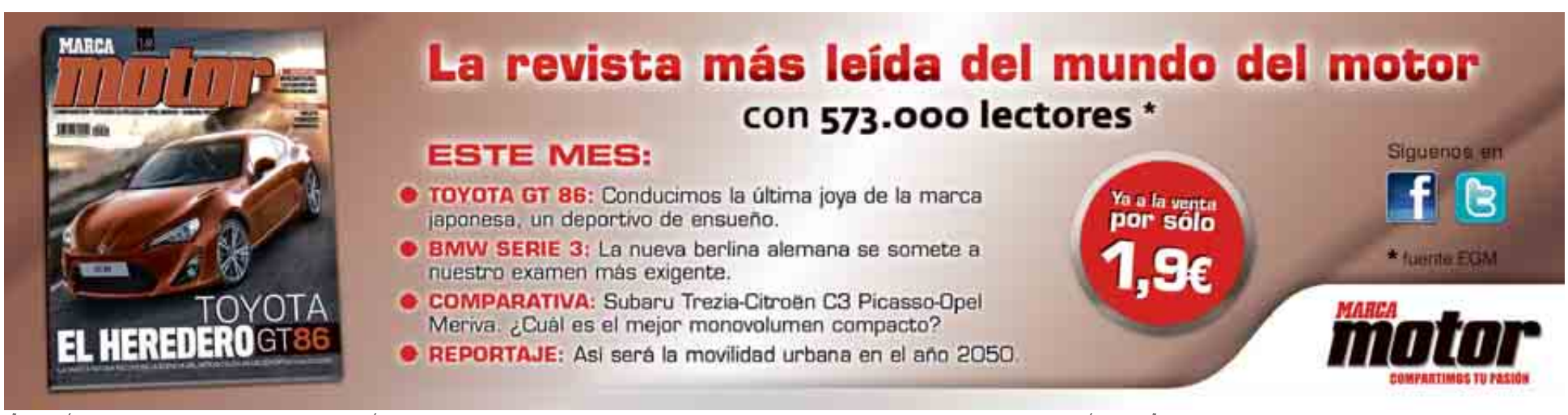

AÑO LXXIII. NÚMERO 24.963. PRECIOS EN EL EXTRANJERO: ALEMANIA 2,05. BÉLGICA 2,00. FRANCIA 2,05. ITALIA 1,75. PORTUGAL CONT. 1,35. REINO UNIDO 1,2 £. IRLANDA 2,20. CHF 4,50. EE.UU. 1,95 $. PROMOCIONES DE VENTA SÓLO EN ESPAÑA